滿洲報

（本報價目）每月一圓四角六個月七圓八角全年十五圓報費先惠郵票不收（外國除中國日本概加郵稅）（廣告刊資）一行十二字起碼一日每行一圓特別地位加倍長期者另議以上須以現大洋爲本位但朝鮮臺灣日本內地即以日本金幣爲本位
發行所 大連市常盤町二十九番地 滿洲報社
電話 編輯部（長）七五一一三番 營業部（長）二九二一一番 經理部（長）二四〇三四番 社長室（長）二四〇六二番 野金口座（大連）三一八七四二番
發行人 王平山
編輯人 金念曾 印刷人 金華章
THE MAN CHOU PAO
29—31 Tokiwacho
Dairen, Manchoukuo.
昭和九年五月十六日

有吉公使定期携新訓令歸任

將交涉華北問題

但通郵等案尚有迂回曲折

觀測黃郛終必辭職

有吉公使對廣田外相報告重要對華政策協議結果就其根本方針意見一致將携新訓令於二十二日由東京首途歸任（國通十五日東京電）歸國以來與廣田外相等各方面作重要協議之有吉公使將於廿二日由東京首途歸任至就已成爲各國注視之的之日本對華政策中國側若表示誠意則急速進行解決懸案若無誠意時則以斷乎方針促中國自覺以觀斷中國全局而施外交工作與急行解決華北問題之兩方針於公式上今後將開始交涉華北問題云（國通十五日東京電）在南方就通郵接關問題尚未成議題可知通車問題尚未有具體案之決定在北方北寧鐵路局長殷同受黃郛之命已作成具體的決定案於數日中將行南下該案與中央政治會議討論假令即使通過觀尚須迂餘曲折之相當日程接就通郵設關在何時能告完成現下仍在無頭緒之狀態隨而黃郛假令北上解決通車問題而於滿日側亦不許如從來之遷延策必延而要求通郵接關結局觀其必須辭政務整理委員長之職云（十五日北平電）目下滯滬中之黃郛氏有斷定將介石之意向及日本側之態度復於五月末北上之意向據確聞蔣氏不承認黃氏要求之解決案隨而黃氏陷於不能北歸之立塲似有不得不辭職之模樣觀蔣氏將待黃郛氏提出辭表即以此爲理由而出遷延解決華北懸案之方策云（十五日上海電）

黃無北上確期

以病仍留滬王伯羣曾往訪

黃郛北返尚無確期因病尚未痊愈故留滬治療往訪者僅王伯羣及少數友好下午曾出外訪友（十五日上海電）

孔祥熙返南京

談視察鄂皖湘贛之經過

財政部長孔祥熙氏于上月下旬往湘鄂等視察與豫省主席劉峙鄂主席張群三省剿匪副司令張學良駐鄂綏靖主任何成濬會晤商重要公事並倍受各地當局熱烈歡迎孔氏此行任務終了于十四日下午二時乘艦返京據孔氏對記者談云日前由京赴贛晉謁蔣委員長商談財政問題此次道經湘皖等省除視察關務鹽務各財政機關外並極留意各省政治治安經濟建設等事項贛皖湘鄂均爲剿匪區域政治措施日漸進展頗爲安慰贛省剿匪軍布置頗爲嚴密今日已可告一段落惟匪區善後須趕速辦理（十五日南京電）

十四日競賽極饒興味

足球戰中國對荷獲勝

籃球菲已勝日華方不甚樂觀

遠東運動會第三日以前情況

遠東大會第三日十四日午後天氣依然微陰而時有猛烈之太陽光射出又一時雷聲隆々天候頗無規律競技以所餘之午後三時中日與荷對菲之網球單賽次爲自三時半中對菲之排球戰開始當時中菲之觀衆均擁擠於窄狹之觀覽席其應援極爲熱烈是日最惹人興趣者爲多數團體富有鄉土味之菲島女學生之跳舞而午後五時開賽之中對荷足球戰亦極饒興味中國之應援團仍然熱烈又晚間中日之拳鬭因實力相彷故想及中對荷印於十四日大接戰一般均以甚大之趣味以待至云（十五日馬尼拉電）十三日爲遠東運動大會之第二日四國健兒爲母國榮譽相互爭覇入氣更加沸騰炎熱雖超過九十五度亦不以爲意中日菲三國觀衆擠往利薩爾公園仍達數萬開賽一小時以前看台上大部份已被人佔滿其盛況蓋不減前日中國籃球排球經激烈之爭得以三對二勝敗日本外其他各項比賽均歸失敗網球雙打均以直洛柔網球錦標已絕望棒球不經一擊女排球又敗于菲女隊員痛哭流涕萬分傷心十三日足球荷印殊爲勁敵蓋十二日荷印曾七對一大勝日本實力驚人及十四日中國對菲之排球均爲生死關頭但頃接電訊

足球 下午五時比賽結果一比零中國勝

排球 中對菲中國敗

又電中國女子排球隊十三日敗於菲女子隊最初中國女子沉重有力之發球使菲女子不能抗中間形勢甚爲緊張比賽甚爲劇烈但因裁判失察迭有差誤以致爲菲增加二分而失敗

菲日監球賽

又電十三日下午八時開始交綏初上塲時双方開戰後菲隊愈戰愈猛結果五十一對三十五最後勝利仍歸菲隊

又電十五日晨舉行射擊團體比賽下午三時開始球類比賽其程序
一、棒球日對菲下午三時
二、排球日對菲下午五時
三、女排球中對菲下午五時
四、足球日對菲下午五時
五、籃球中對菲下午八時

十五日中對菲籃球戰關係最大以中國實力論雖有相當把握但因健將王玉增腿部受傷未全愈屆時未能出塲影響甚大故中國尚未許樂觀也

又電日本對中國之陳實球加入排球比賽之抗議尚未發交執委會開將於廿四時內送達但陳確已本月十號向大會報名代替譚永漢地位加入排球比賽前十三號陳於第四盤加入時華方並未獲利

網球單打複賽

許勝邱失敗

日對華網球戰日本業得三勝事實上定操左券十四日舉行最後單打複賽下午三時半以戎（日）對許（中）開始比賽因戎發球欠佳所以第一回以六對三戎勝繼而入第二回許甚爲堅強卒以六對二獲勝暫告一段落即入第三回許精神大振終以六對一將戎擊敗接連入第四回以六對四許勝戎敗得點如下

許		戎
三	—	六
六	—	二
六	—	一
六	—	四

繼而山田對邱飛海比賽亦於同時開始山田劃左右兩角球以四對一先導後雖被奪二點卒以六對三山田獲第一回優勝而入第二回途中驟變來比賽停止過半邱飛海漸次抖擻精神成爲三對三其後被山田連襲以六對三先導第二回而入第三回山田技術驚人以六對二第四回完全獲勝（十五日馬尼剌電）

排球菲勝中

菲律濱對中國之排球戰十四日午後三時半於雙方熱狂的應援裏開始菲島以如左之點數而得勝

菲島		中國
二二	對	一二
二一	對	一五
二一	對	一三

（十五日馬尼拉電）

棒球中國無力

日敗於菲原因

十三日之中日棒球戰其勝敗之趨勢已於十二日中菲戰而知中國之實力全然不成問題今日交戰結果日本較比菲島少勝五點日方打力頗善惟投手力似較菲遜色此日之賽刈田之投手雖頗惹人注意但確因球場惡劣之故而守備頗爲拿手也（十五日馬尼拉電）

中菲女子排球

菲方終獲勝利

中菲女子排球比賽十三日午後五時開始結果菲女子勝

菲		中
二一	—	十三
二一	—	十一
二一	—	十二

（十五日馬尼拉電）

日菲籃球初戰

結局日本失敗

日菲籃球第一次戰於十三日午后八時在網球場舉行因菲隊人員精神不振日乘機得五對一之領導地位其後菲隊漸轉好調至前半局終了反以二十九對十六居先後半局開戰十三分鐘已追至三十九對二十九而結局因日選手疲勞竟以五十一對三十五日本惜敗（十五日馬尼拉電）

日荷足球比賽

日本大爲敗北

十三日午后開始之日荷足球戰前局日本選手被荷人魁梧之體力所壓無進攻機會敗二球後局因日本力疲又被荷中五球日本僅攻得一球結果七對一日本慘敗（十五日馬尼拉電）

日菲之足球戰

日選手員輕傷

十三日日荷足球戰日選手野澤於比賽中因第八肋骨龜裂骨折皮下出血負傷現受調治中聞頗爲輕微對今後比賽並無妨碍云（十五日馬尼拉電）

菲荷網球雙打

荷方受挫於菲

十三日午后三時菲荷網球双打菲島查莫拉德易組以左列成績挫荷印澤莫久賀愛利波兄弟組

菲 查莫 拉德易		荷 澤莫久賀 愛利波
六	—	一
八	—	六
七	—	九
六	—	二

（十五日馬尼拉電）

華排球選手

代出塲問題

日方已抗議

菲委會協議

十三日之中日排球戰中國隊中衛代陳某出塲之林某非林本人而爲隊員以外之陳某因其並非正式報名之選手故日本體協本部決定於十四日晨以文書向大會本部提出嚴重抗議云（十五日馬尼拉電）大會第三日中日排球戰中所生之中國未登記選手出塲問題十四日由日代表以正式文書向菲島委員會提出抗議之結果菲島委員會即於十四日下午開委員會協議惹起問題之陳實珠選手到底有否登記如結果判明該選手確未登記則必將取消中國十三日之勝利故頗堪重視云（十四日馬尼拉電）

今日本報大三張

菱刈大使

晉見今上

新京駐在日本帝國駐滿大使兼關東軍司令官菱刈大將在本月十二日的午前十點四十分因爲是訂期的觀見我國皇上所以大使在十時經日滿双方警察憲兵的嚴重護衛之下就由大使官邸出發直去宮內府觀見今上當時双方致候起居暢談片刻大使辭退仍由原路返回大使官邸因爲官憲的警戒曾有片時的斷絕一部交通云

第十一次

國務會議

在十四日午後二時第十一次國務院會議提出之議案如下
一、遠藤廳長辭兼法制局長任用大館重雄氏
二、關於大同二年度第二準備金支出之件
一、爲謀改良增殖棉花起見命滿洲棉花會社對實施國內生產棉花收買處理補助經營之件
二、爲發展棉業計在海城新設棉花原種圃並擴張錦州原種圃經營之件

哈埠蘇副領事

藉休假回國

在哈蘇聯總領事館副領事杜里賓斯基氏表面以休假目的已急遽赴莫斯科

薊縣華兵不法射擊

事件圓滿解決

事實爲中國方面所承認

預想停戰地區將再見糾紛之薊縣中國兵不法射擊事件據十四日可靠之消息已如左圓滿解決

薊縣事件中國側承認其事實出以率直的態度於十二日圓滿解決矣

參加美蘇在滿

商務官會議

美輔佐官赴哈

前美國駐奉總領事館商務輔佐官現爲紐約太晤斯報記者魏乃達氏日前受美國總領事館之命令視察新京方面之商務目下滯京中聞該氏最近將赴哈爾濱參加在哈開催之美蘇兩國在滿洲國之商務官會議云

陶尚銘到榆

談開灤工潮

決慎重調查

十三日由北平抵山海關之陶尚銘氏關於唐山開灤炭坑罷工風潮問題談話如下

唐山開灤炭坑罷工事件爲善後處理起見此次始於唐山設置事務管理處鄙人辱任處長籌維今後慎重調查以期圓滿解決

北鐵交涉第三回

中間會商開會

仍由前次人員折衝

北鐵交涉第三次中間會商於十四日午後三時半在外務次官官邸開會以與前次同樣之人選進行折衝（國通十五日東京電）

北鐵財政瀕危

因貨客被拉賓吸收而減收

自拉賓線開通以來北滿貨客陸續由北鐵之手被拉賓線所奪以致北鐵非常減收現在北鐵在庫金不過七百萬金盧布一面加添人事費一個月約八十八萬金盧布及其他材料燃料費等概爲百萬金盧布常此以往北鐵或因財政而遭破滅按蘇聯方面之形勢觀之北鐵或至於成爲無用之長物

勦匪軍連向建寧推進

赤匪反攻未逞分途逃竄

中央連日向建寧推進現已佔領勾橋等地共匪二三千在鹿山秘密集中經飛機偵察轟擊斃者甚多有赤匪五七兩軍團向江沙店陣地反攻經官軍痛擊匪不得逞分途逃竄是役在陣前死匪千餘俘擄無數（十五日南昌電）

政府振興文化計畫

設國立文化院

蒐集文獻業已整理完畢

滿洲國政府爲謀復興東方文化決以以關於東方文化文獻之蒐集保管整理閱覽等業爲目的之國立圖書館爲右翼以具有羅振玉氏所藏之雪洞及網羅東方古美術精粹之博物館爲左翼計劃設置國立文化院目下對此準備頗爲努力上述中在國立圖書館以四庫全書爲中心計藏有圖書約十二萬冊在過去兩箇年間努力結果於蒐集散在各處之文獻同時整理業已完畢

日對滿投資額

達十一億三千五百萬圓

滿洲國之產業今已呈活躍的發展與此相俟日本資本之對滿投資額概算已達十一億三千五百萬圓

滿船航行突然

被俄軍射擊

當局憤慨嚴重抗議

十二日在松花江合流點向上流黑龍江遡航中之滿洲國船突然受對岸蘇聯軍隊之射擊水夫一名死亡一名負傷現已接到此確報滿洲國政府當局對蘇聯側漠視國際公理與人道之暴行殊爲憤慨且以如斯之事延而能威脅國際河川上之航行權者對此問題極爲重視遂由外交部北滿特派員對駐哈蘇聯總領事嚴重抗議更俟判明詳細而執必要之處置最近駐滿洲國之蘇聯外交當局已言滿蘇關係務使平穩於國際河川上力期無事今口血未乾蘇聯軍隊竟出如今次之暴舉乃使其默然矣

日陸軍省

亦已接電

據十四日達日陸軍省電稱於十二日午後三時許在黑龍江與松花江合流點富錦航行中之滿洲國汽船突遭由蘇聯軍陣地之射擊致滿人水夫一名死亡一名負傷刻正調查其真相中又滿洲國外交部待判明真像後將對蘇聯提出嚴重抗議（國通十五日東京電）

匪賊忽刼車

共綁去五人

警隊得報趕至

則賊踪已杳然

十三日午后十一時七分由京圖線二道河發車之第八〇一號貨物車於離該地二六三基羅之斜坡進行中在附近潛伏之匪賊數十人急遽跳上機關車強使列車停止而此時機關方一名乘隊自機關車跳下急弁黃松甸站報告由威虎嶺派警備隊〇〇名乘裝甲列車急馳縣城既達該地則賊踪已杳機關方一名拉去機關士一人便乘客三人合計五人因此警備隊尚在搜查匪賊行踪猛力設法奪還人質中又聞列車並未被害云

土龍山南方

日軍遇匪團

激戰後與以

全滅的打擊

據若山〇團發表十一日在距土龍山南方十二基羅米突地點八虎力附近依部部隊之井出〇隊突然遭遇優勢匪團經激戰二小時後得與匪以全滅的打擊當向北方潰退獲得槍彈子藥甚夥日方無損害

英美蘇使活動

駐華美公使詹遜氏在南京爲確明國民政府要人對日感情相向各方面活動中英公使高德根蘇大使鮑戈莫洛夫亦抵南京會見各要人尤其以英美蘇三國大公使於十三日會見者各方面咸認有重要意義多爲注目云（十五日上海電）

中航飛機與美軍

積極互相聯絡

中德亦訂約在滇飛機廠

每年可裝造八十架

某地電稱中國航空公司飛行機去年十一月參加美國天津駐屯軍演習以後積極的與美部隊互取聯絡而中美合辦之該公司飛行機飛行十技師等全部爲美人所以今後與美部隊之接觸極堪注目（國通十五日東京電）

東京消息、據某方來電、雲南省政府爲建設飛機廠問題由蔣介石監督之下、已與德國友凱爾公司、成立契約、內容大體如左
一、在雲南設飛機場及航空學校、所需之飛機材料、全由德國方供給、
一、一年間製造能力定爲八十架、由德招聘技師十五名、
一、八十架飛機由德運華、每年免費修理六十架

雲南從來有英法兩國、從事建造鐵路事業、頗占優勢、此次航空方面、德之勢力亦漸進展、甚可注目云

介紹劉壽山大醫士

醫士劉壽山係山左之望族自幼攻讀醫書精研岐黃南北大邑到處頗得社會之歡迎劉君自於民國十九年由北平到大連醫學研究會考試合格發給證書後在金州二載對於醫學尤有深造客歲來普寓老集義牛大藥房懸壺問世其於患者謹慎治療貧富不分因此聲譽日著成效昭彰非先生診斷精確醫學深奧曷克臻此鄙人等以親友有疾多經劉君治痊感謝之餘特爲登報以表微忱並爲介紹焉

介紹人
王精義 曲敬修 孫殿臣 孫仲三 于溥泉 王振祥 曲香亭
薛慧堂 曲日周 姜壽臣 吳海波 鄒石菴 滕敦武 梁輔臣
孫良臣 臧壽堂 梅春圃 傅子岐 劉隱山 盧純之 劉省三
盧春圃 張松九 呂秀峯 孫乾三 吳足三 劉致甫

孟昭漢啓事

敝人蟄居營口已有多年每日誦經講道打坐養靈久已不問時事舉凡知交故友向無一字函報雖有來件概不答覆所有生平財產於去春成立遺囑爲家人指分清楚嗣後各理各產永遠杜絕一紛爭即父子之間遺囑中已經聲明脫離一切關係除遺囑由營口地方法院備案存查外恐親友未盡週知特此登報聲明謹啓

門市房廉價出售

今有坐落奉天南滿站電町三番地之七門市房全部三十八間面積一千零三百二十四坪〇五合一〇七一米度二七因無暇管理擬廉價出售勿論日滿各界人士有欲買者請親臨奉天大西關利記機麵莊內新京頭道溝天利興內接洽可也

房主人史寰亭啓

北京青蓮閣湖州筆到京

逕啓者敝莊在北平開設歷有年所製作之品倍受各界歡迎茲爲應付滿洲帝國各界需要起見特將精製之湖州筆徽墨大中小楷各種毛筆大批現貨運送到京照定原本破格大賤賣並承蒙鄭國務總理大臣閣下賜予本閣主人贊辭文曰「高君翰樵製筆甚妙鄭蘇戡喜用之以告學者」各種最優製品現已備齊如蒙惠顧無任歡迎

北平琉璃廠青蓮閣主人 高翰樵啓
新京總經售處大經路四馬路口滿 電話九號 彝寶齋南紙店

短期職業專授

測量科 兩個月畢業、測量、製圖、日語 報名費一圓、學費每月十圓 備有宿舍、隨時插班
照像科 一個月畢業、學費、實習費、伙食費合三十二圓、男女隨時入學、詳章要二分郵票
奉天市小西邊門裏斗宮 滿洲測量學院

敬啓者本旅館設於赤峰三道街中間奉山汽車路過對建築潔淨房屋院潤屋寬空氣流通茶役伶敏房租低廉預有被褥注重衛生與別埠不同設有便飯食堂由客自擇並代旅客轉運一切兼理甜甘草商店望各界諸君往來駕臨方知所言不謬也

赤峰 同德旅館主人朱錫九謹啓

遺失門証聲明作廢

逕啓者查敝分局巡員高德寬佩帶之新京稅捐局第一百九十四號長方型門證（記章）不悉何時遺失除遵章呈報總局註銷備案外該項已失門證勿論落與何人之手概行作廢特此登報聲明

新京稅捐局城後路分局啓

遺失存單廣告

敝存戶執有瀋陽中國銀行定期存單裕記第五八八號又第七零號永記第九八三九號又第八九號福記第四四號以上存單五張因住宅不慎遭火焚毀茲特按照手續登報聲明暫停支付俟將來另行取保換領新單以免發生意外特此廣告

裕記 福記 永記 謹啓

恭頌高君所長及看守長德政

被德不頌是無良也有功不歌是無心也我等雖失足一朝犯科坐監實不知功德之不可泯良心之不可無焉自我看守所長高君星樓蒞通以來對於所務凡內規外勤極力督飭看守長及看守等大加整頓從前所有積弊均行剷除改革且能每日親自檢點犯人食宿如飯不豐則加米菜不足則加鹽豆炕不煖則不惜柴薪更於飯後飲以煖水按時以理髮以重衛生倘犯人染有疾病總在深夜發現立即令醫官調治正歎不足甚至捐廉亦在所不惜務使我犯人無凍餒染病之憂免受刑外之刑爲已任也回憶歷任所長未有如高君作事有方待人慈惠能若是者我犯人等被德既深終身何敢或忘高君功德既大自應有所表揚是以我犯人等激發天良據實將高君之功德揭示報端以誌不忘云云

通遼縣看守所全監犯人代表等
陳文玉 李珍 王永生 王俊峰 李桂和 劉振東 李海山 呂福 李蔭棠 薛貴

聲明出售房產啓事

今有旅順市新市場町永興合因事與衆債權者議決將下列之房產公開計
生意歇業以後將下列之房產已竟如數賣交衆債權者公議決定將下列房產公開出售欲購者請向債權代表人接洽以便迅速特此聲明破格廉價出售以三星期爲限自登報日起

一、門市樓房一處計十八間 坐落旅順新市場町九番地
一、地皮民有面積七十二坪
一、又樓房一處計三十三間 坐落旅順博多町拾七番地
一、地皮官有面積一百四十四坪
一、又平瓦房一處計十六間三坪 坐落旅順橋立町十一、十二番地
一、二番地地皮官有面積四百三十八坪
一、又樓房一處計二十間 坐落旅順朝日町二十一、二十二番地
一、二番地地皮官有面積一百五十四坪

旅順永合興債權代表 同順興 同盛和 祥泰東 公啓

懸賞募集論文

切查營口市面蕭條已達極點本募集者爲謀營口繁榮起見特訂左開規章徵求一般良猷佳策藉資思廣益海內外經濟碩學關心營口市面者奮然惠寄嘉作是幸

論題 營口繁榮策
論體裁法 文體及字數不拘但須用滿文或日文注重實際之具體言論而不取空想之乏文
期限 康德元年五月三十一日截止
被選篇數 一等 滿日文各取一篇 二等 滿日文各取一篇 三等 滿日文各取五篇 選外佳作
賞金 一等 每篇貳百圓 二等 每篇壹百圓 三等 每篇五拾圓 選外佳作 每篇拾圓
審查委員 營口縣縣長 營口總商會會長 營口商業銀行行長
發表 康德元年六月三十日於本報上發表
凡應募稿件務須繕寫清楚詳載氏名住址封皮註明論文二字逕投寄營口商業銀行文書課來文無論錄取與否概不發還

募集者 營口總商會 營口縣公署 營口商業銀行 同啓

英法締結秘密條約說
相謀進窺中國之邊境
英已侵入雲南省之瀾滄江左岸
日從東亞和平見地執監視態度

各國最近在中國邊境地方之活動續行激化尤其英國已侵入雲南省梅根河上流之瀾滄江左岸該地方接近安南於戰略的經濟的皆爲法國不能默視之地帶而法國對此竟不執何等反對行動一般人皆以怪訝之眼光觀之據日本某省所得之情報就於此點英法間已締結秘密條約該內容爲法國默許英國侵入該地方之代價英國對法國進出貴州廣西兩省則取指示的態度從東洋和平的見地日本對此取嚴重監視的態度（國通十五日東京電）

根本解決華北問題
確立對華政策
日對各種策動正考究對策

最日於南昌會議黃郛氏主張急速解決華北問題華北要人等均已贊成通車通郵問題之交涉亦頗有進展之機運一面於問題解決同時憂慮發生反蔣運動華北方面亦行妨害問題解決之各種運動而日本關係方面對此極力警戒中且扼有華北官廳要部之國民黨員進行各種策謀以期遲延解決日本關係方面目下正考究對策華北問題之根本解決不但僅爲華北政權交涉必須確立全面的徹底的對華政策是爲必要俟此項確立後華北問題之解決亦必容易（國通十五日東京電）

政府改正薪俸規定
自新年度實施
經數次研究已得具體案

滿洲國政府改正薪俸規定豫定自新年度即康德元年七月一日實施研究改正案已得具體案改正之要點如下

一、緊縮人事費以圖增添建設豫算
二、以薪俸之緊縮剩餘額補充新實施之退職津貼制度
三、薪俸之合理化

現在政府薪俸豫算總額已達三千萬元對政府總豫算一億二千萬元占有四分之一再現行薪俸規定乃爲自建國當初之際所立案者不合理不公平之點甚多且當時金票對銀之兌換標準價格金百元兌銀六十五元而今金百元兌銀百圓以上或到百數十元此種情勢乃爲伏藏促進薪俸規定改組之必然性再軍隊與地方官之薪俸不公平於國軍之精神的方面亦有惡影響而地方官之身分保障法亦覺難期嚴正再全國官吏之退職制度實施亦在要望之例按此等諸點極力充分考慮新規定所以改正內容並非全國官吏一律減俸例如現在地方官與各縣官吏以及下級官吏中亦有增俸者總之必期薪俸公平而已按現在草案國務總理之三萬圓減至一萬二三千圓監察院長立法院長之一萬五千圓減至一萬圓左右各參議各大臣由二萬圓減至一萬圓各省長各部次

通化縣大火
燒三百餘戶

在十三日午後二時許突由通化縣城外接壤村落起火當時因被烈風所吹火勢極爲猛烈經滿日各機關總動員撲救結果於五時餘全燒三百餘戶始行鎮滅至於原因損害目下調查中且謠言紛紛人心十分不穩故滿日軍官憲正協力鎮壓中一面並收容罹災者中

高山東拓總裁
已安抵上海

視察華滿中之高山東拓總裁携同婦人秘書十三日午後乘大連丸抵滬當下榻於大和旅館該氏預留滬約十日間於調查各方面實情同時圖及調整中日關係機運之進展擬會見國民政府要人及上海實業家等關於東亞經濟提携將行以意見交換其動靜頗可重視（十五日上海電）

滿鐵改組問題
將以各部門逐次決定進行

關於滿鐵改組問題既如種種報道而陸軍當局由於首先必須產業統制具體化之見解以三月末定例閣議所決定關於滿日經濟統制之要項經濟統制方針爲基礎而着手作成滿鐵改組之具體案但對於該統制欲各部門同時爲之因在事實上視爲不可能故有各部門各逐次決定進行之意向又對於撤廢在滿洲國之治外法權移管滿鐵附屬地行政權等因課稅問題及其他關係雖與滿鐵改組有密切之關係而該兩者之實現不僅有不得早急之實情且應豫先準備該兩而實現時實現後即能適應之方途故兩者之解決與滿鐵改組無以不可分問題辦理之形勢云（十五日東京電）

法認軍縮終須失敗
力與蘇聯接近
各報皆論法俄同盟

據達來京某處電稱軍縮一般會議委員會已決定在二十九日開會一般均認爲該會合爲正式承認軍縮失敗之會合據海拉爾多報載稱法國已覺悟軍縮會議失敗遂樹立使現在陸軍兵力生存及將兵役義務延長二年之計劃開法國軍部最高幹部已向芝梅爾克首相宣稱謂對四月十七日之覺書若稍表示讓步決不服從政府之命令等語又法國因鑒及軍縮失敗將愈猛烈接近蘇俄聯邦蘇聯亦爲牽制日本計深期待法國援助一面法蘇開頻行秘密會議在法國諸報最近屢次論法蘇同盟最近巴爾都外長曾有訪問捷克波蘭等事實其消息頗可重要視云（國通十五日東京電）

蘇聯對北鐵交涉
執消極態度
擬將交涉責任轉嫁於滿方
滿方則以既定方針進行之

十四日開會之北鐵交涉單在協議準備開第三次中間會商之範圍內會商仍有遲々之狀態以此可見蘇聯對今後會商執消極的態度有將交涉再開之責任轉嫁於滿洲國之趨向之頗可注目至本交涉原來爲依蘇聯側之提議而開始者蘇聯今竟不顧此進行價格條件問題之實質交涉而態度豹變使滿洲國負繼續交涉之責於萬一不調場合可作成使滿洲國負其全責任之口實利用此於今後交涉期貫徹自己之主張觀將出此作戰方針至蘇聯雖務隱避讓步方針然滿洲國對此將斷以既定方針以臨交涉云（國通十四日東京電）

秩父宮即將蒞滿
各地籌備歡迎
今上靜待宮內早作準備
新京將呈空前盛儀

秩父宮殿下將以滿洲國大典慶祝特使來滿三千萬之滿洲國民與三十萬之日僑特以熱誠候迎特使宮殿下大連及新京等沿線各地官民一致進行準備歡迎尤其新京今上陛下靜行候待皇宮已早作準備矣附屬地鐵道事務所已進行改築驛貴賓室工事新築中之大使館邸亦晝夜兼工急行修築滿鐵地方事務所投五萬七千元鉅款以改裝驛裝附屬地沿道新京特別市對此亦忙作同樣準備務求於本月中完全竣工新京全市諒將面目一新爲歡迎特使宮之關東軍大使館滿鐵及滿洲國宮內府已組織最高幹部準備委員會十二日於西尾參謀長田代司令官筒井書記官伊出三浦宮內官遠藤總務廳長荒木地方事務所長十名各機關代表集會之下有所磋商滿洲國政府亦着々進行歡迎準備委員會之具體案特使宮到新京時今上欽派沈宮內府大臣張侍從武官長工藤侍衛長等宮內官出迎鄭國務總理各大臣政府要人及菱刈關東軍司令官以下滿日大官俱將出迎必呈未曾有之盛觀而各學校町內會等舉全市諒將作歡迎前奏曲當日新京必呈空前之盛儀云

比皇欽使蒞滿時
拜謁今上陛下
祝賀新獨立國成立
調查滿洲經濟情勢

比利時皇帝欽派之特派大使達伊氏一行將於本月末由美蒞日滯留二星期後訪問滿洲國對新獨立國之成立上奏祝詞一行滯滿中負有調查關於對滿投資之滿洲國經濟情勢之重要使命云（國通十五日東京電）

關東軍特務部長
小野氏允就任
將於六月一日正式任命

日本陸軍省因關東軍特務部長對於確立今後滿洲國財政經濟以及指導產業開發等負有重大使命故對其人選問題決加以愼重之考慮日來向前大藏次官小野正一氏關於就任進行交涉中刻已得該氏允諾故陸軍方面下協日待商中之關東軍司令部回答到達即將正式決定若能正式決定時預定與自六月一日實施之關東軍一部編成改革同時任命云（國通十五日東京電）

蘇聯共黨炸車陰謀
完全暴露無遺
滿日官憲正嚴搜索犯人

於十二日深夜企圖炸破在哈爾濱站停車中之日本軍用貨物列車以計劃的策謀滿日關係惡化之蘇聯共產黨員大陰謀幸在事前發覺致未釀成大事件已行暴露即對在哈站停車中滿載軍需品擬向○○方輸送之日本軍用貨物列車暗中隱匿强烈炸彈企圖該車進行中爆破當時探知此大陰謀之哈爾濱警察廳特高科當即開始大活動該事件始得未遂而經對於共產黨暴動份子此種策動之光銳化滿日官憲異常緊張刻正不休嚴探犯人中待經檢舉後事件將有意外擴大之模樣

吉省實業廳長
孫輔忱辭職
繼任爲榮孟枚

吉林省公署實業廳長孫輔忱氏今已提出辭表其後任由現教育廳長榮孟枚氏轉任教育廳長似有推舉該省參事官張靑翰氏模樣

觀兵大典終了
警官公休二日

新京首都警察廳當皇上舉行觀兵大典的期間設附設觀兵大典警衛警備總本部而擔任一切警衛事項現在因爲大典舉行終了警衛的成績亦很好的所以在本月十一日上午八時經民政部警務司長尾吉五郎氏並總本部長修警察總監立會之下將總本部撤消外來的應援警隊全部回去了但是因爲警戒一般職員都很辛苦這才由當局對職員給公休二天以示酬勞云

北平頤和園空前盛會
燕大女生竟未能湊趣
市長袁良辯白之一封書
減却風光之園遊會詳情（續）

△鄭茂根談●●●● 袁良此次舉行遊園會、擬聘請燕大清華女生擔任招待職務、該兩校學生、認爲純係侮辱行爲、曾登報向袁氏質問、記者晤燕大學生鄭茂根、據談、袁良身爲市長、而有此卑污行爲、實思以女生爲媚外之工具、實堪痛恨、本會因袁氏曾公然發表談話、侮辱本校女生、登報向袁氏質問、限三日答復、否則即向監察院控訴云

北平又訊、平市長袁良、六日在頤和園舉行遊園會、對邀請燕大女生擔任招待歐西女賓、外間發生非議、燕大學生會提出嚴重質問、袁氏函致燕大校務長司徒雷登、聲明邀請該校女生之用意、原函如下

司徒雷登先生大鑒、本府遊園會邀請貴校女生參加一事、原以此次舉行遊園會、純爲國際聯歡、備極壯嚴、約請之女賓、以歐美人居多、自應另請能操英語及諳國際儀節者妥爲款待、故擬於本府職員眷屬外以貴校女生熟諳英語、再約若干人、共同擔任、經社會局蔡局長、及財政局程局長夫人前往接洽、台端欣然應諾、以爲學生得此實際交際之機會、極爲難得、旋即開列名單來府、即經照單發柬、與一般賓客同例、因頤和園地方廣袤、遊園種種設備、有參加人員先行明瞭之必要、特於前一日在園宴請、一亦以表、酬謝之意、並無先事練習之說、本月四日閱報載、有一部學生通告女同學勿輕赴會、以爲此事本係事前徵得同意、既有不願、自可作罷、復囑蔡局長赴校請予取消前議、乃台端不以一部分學生此舉爲然、且謂我不能取消允諾、屆時將親自率領前往參加云云、此本府邀請貴校女生參加之用意、及前後經過情形、均爲台端所洽悉、是否含有輕蔑之意、有識者自能判斷、乃閱昨報、燕大男女生聯合會通告、首即言招待日人六十餘人、及其他外賓、查是日邀請者、爲駐平各國使館全體人員、及士紳、乃學生特提日人、顯係蓄意搗亂、悍然造謠、且以國際禮儀論、此行爲、大學學生不應有、在邦交並未斷絕之國家、所在國地方官吏與該國之外交官吏、及人民尋常酬酢、自意照常來往、此爲具有外交常識者所能了解、至劉主任毓瑚談話、與事實不符各節、已由劉主任登報聲明、無庸贅述、惟弟欲向台端聲明者、即此次邀請女生參加遊園、自始即出於極善之用意、而男女生聯合會所發質問啓事、反有自輕之語、實深遺憾、台端治學、素所欽仰、此次學生不明本府趣旨、貿然登報攻擊、原知係少數人之舉動、在弟個人原可不必計較、但恐因此使各方感受不良之影響、當請台端加以糾正、並轉告學生、是所至盼、此上並頌公安（完）

理事會開會議案
因有關中日滿
日外務當局加警戒

國聯理事會自十四日起在日內瓦開會一星期日外務當局因與此將併開中日事件諸問委員會與對華技術援助委員會有再討議中日問題與滿洲問題之形勢故對其成行殊爲重視已使橫山國聯事務次長監視中國代表與各國代表之策動

一、中日事件諸問委員會今次不開滿洲國不承認分科委員會與中日滿日武器禁輸分科會似僅將討議英國提議之滿洲國通過郵便繼送費消算問題諒將出以不抵觸不承認滿洲國決議之形式而決定清算辦法抑或恐事實上之承認滿洲國而將決定移讓於萬國郵便同盟會議以廻避責任之二途

一、對華技術援助委員會議萊西曼報告書就鐵路衛生道路之援助英政府代表關於日本聲明之干與對華內政將有深刻質問結局以不逸脫技術的援助之範圍爲條件而行可決亦未可知其間顧維鈞郭泰祺將與在昨年九月總會同樣之攻擊日本使發生四月十七日之對華聲明後之意外波瀾亦未可知故日外務當局對其成行力爲警戒（國通十五日東京電）

白俄法西斯帝
大都市增加支部結束愈固

於昨年來在大連設置之俄羅斯法西斯蒂黨支部其後以大連爲地盤逐次向滿洲國內進出今決於奉天新京哈爾濱等主要都市設置支部從來步調不一致之白俄結束愈爲鞏固目下與上海之聯絡亦得圓滑行之可期有積極的活動云

設立醫院十處
向各省派遣衛生指導官
並計畫將於各縣設置公醫
民部確定醫療制度之方針

滿洲國民政部衛生司爲期完成王道樂土現實的指標醫療制度即整備王道滿洲國之醫療施設並充實確立其機關爲國家百年大計起見關於醫業國營之可否及醫療設備之社會政策經種種研究結果確定三方針如下

一、向各省派遣衛生指導官以此爲中樞以謀各省縣衛生機關之充實
二、在中央設置國立病院衛生試驗場同時在全滿十處建設地方醫院一面在國立病院養成關於學理及實際之公醫並計劃在全滿一百七十處以五箇年計劃於全縣經宮施設公醫
三、徹底豫防傳染病

該新方針期於新年度向具體的工作積極的進展云

教育廳募建
登極紀念塔
已獲預定額

奉天教育廳關於建設登極紀念塔曩對各縣發出募款通令本省之募款預定額爲八千百元尙有未經募集者或能超過一萬元所以運來各關係會晤協議結果急速着手工程

也阿兩國休戰
也門終至屈服於阿拉伯

日前也門回教王國與阿剌伯王國兩國軍隊間曾發生衝突最近休戰談判已經成立十四日蘇德政府公表如左也門阿剌伯兩王國間休戰協定已成立約定也門王國須即時實行蘇德政府停戰事件關於蘇德政府要求之和平及保障條件當將開始協商但兩國間對於該問題也門方面起初即呈險惡空氣甚至宣傳國內反對者將暗殺國王等語然而結果有將屈服於阿剌伯王國方面之和平條件云（十五日阿剌伯電）

本年高粱繁茂時防匪
爲治安之重大試驗期
三谷奉天警務廳長之談話

三谷奉天總務廳長十日午前十時會見記者團關於本年度高粱繁茂時期匪賊防禦法表談話如左

現在奉天省散在之匪賊數目據調查所得不下五六千名團在五六十個以上預想今夏之高粱繁茂期第一日本軍隊分配已解消第二民間武器完全收回防禦力自然銳再加不良自衛團之解職歸農等原因匪賊數目必有漸次增多之可能雖不能超過二萬亦將達至一萬以上故治安維持會目下講求對策中一方滿洲國軍及地方警察力亦積極强化準備中匪賊雖增少許而討伐力仍然期其充分不過今年之高粱繁茂期即爲滿洲國治安之重大試練期故今年若得平安無事而度過將來可永期安全矣同時亦正因此如無能官吏之淘汰及警察官武器佩帶等警察力亦必期其較前加倍保甲制目下實施者已廿餘縣戶口調查亦着々進行中以其成績之佳良與否而作戶籍法實施前提之參考資料云

於今次演習已確知
飛船易受攻擊
美作戰部長斯氏之談話

自四月九日以來前後亘一個餘月由太平洋岸經巴拿馬運河渡加里布海方面之北太平洋美國太平大西兩洋聯合艦隊之大演習於十二日已完全告終該演習終了後美國作戰部長斯達德萊提督對乘聯合艦隊旗艦韋西爾巴尼亞號之紐約太晤斯報特派官還記者謂今回戰鬪演習結果頗爲滿足述如左之感想

在加里布海之大演習於十二日完全終了今次演習之結果可證明我聯合艦隊爲有最高度之能率者然就目下美國海軍當言之常備兵員不足是大可憂慮而誇爲世界最大之我海軍飛行船梅根號於戰鬪之際非常易受攻擊云者之缺陷於今度之演習已知確爲事實限於今後不得確實的積極的効能之確證對飛行船投以較今日以上之費用則不能贊成

而斯達德萊作戰部長及賽拉芝聯合艦隊司令長官交口力論爲維持美國聯合艦隊現在之最高能率不得不維持現在之艦隊單位云

航路標識問題
在黑河交涉
滿蘇各有主張

於十一日黑河外交部辦事處與在黑河蘇聯領事古羅斯氏交涉航路標識問題結果

一、本年度之黑龍江航行將基於何等協定實施之要求貴國正式回答
一、本年度之航行是否基於去年度實施之要領乎

俄方曾有此回詢綜合蘇聯領事之公文及談話要求於一九三二年度蘇聯設置之航路標識與新設置之經費同時渴望開航行會議而滿洲國方面謂標識問題與水路問題辦法全屬不同最近或能作成何等具體案云

孫家船口附近
突發大洪水
其損失甚鉅

因七八日兩日間之大雨○○線孫家船口附近在十日下午三時許突遭洪水泛漲之災僅十分間水勢竟達一丈之深附近堤壩四處共崩壞五十米突之長附近一帶濁水氾濫成爲一望無涯之泥海房屋均被淹沒於水中即線路上其水亦有達二尺餘深之狀態因之交通完全爲之梗塞至開通最少亦需二十日間因該水災來勢急遽故家畜及其他損害頗鉅至於詳細現尙不明

眼目是心窗
目能表意！
目能語言！
麗人只在眼美
健康!!

更進一步的・最新眼藥
スマイル
『斯邁爾』

欲求一日之生活幸福、朝須用斯邁爾以點眼目、一日之生活疲勞夕須用斯邁爾以慰之

主効
疲勞眼、雲翳眼、充血、沙模眼、爛眼、星火眼、結模炎、角膜炎等之治療均能醫慰眼目之疲勞除去污塵、增强視力、以此美眼而生維護新時代之眼科藥也

二角五分
四角五分
一圓
自働點眼式的滴洒容器裝

發賣元 玉置合名會社
東京市日本橋區本町一丁目

君患肝火否
我有潤腸丸

肝火中燒、最易激怒、世人往往因小不忍而亂大謀者、由於憤怒、實由於肝火

君有肝火否、盍服第威德潤腸丸以平之、藥料完全植物質、毫無刺激作用日服二粒、肝氣不作、祝君前途更多勝利

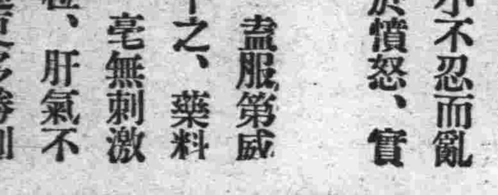

價格低廉祇售兩角

第威德
潤腸丸

各大藥房均有出售

五淋白濁滅菌至烈

利比兒

利比兒効力絕大

服藥翌日之爽快　五日後之徹底樂

特製利比兒爲現代治淋藥之第一人者日本內地勿論雖海外諸國到處莫不博有絕大信用服用特製利比兒後淋病菌我諸我根恰等注熱湯然依化學的最微妙配劑調製內服藥故由腸粘膜吸收作用極速入膀胱內變强力殺菌性與尿化矣放尿時痛快行殺菌作用迄今憂鬱患者服藥翌朝心感難譬爽快氣分藥效之說明玆費千萬言多由體驗者之實話若由五日分之試服便知事實矣

本劑之特徵

一、服藥翌朝尿變藍色排放强烈利比兒之臭氣此時自覺速現顯著効果

一、今迄尿道繁殖之無數淋毒菌有此可懼殺菌力由尿悉洗出是以不用危險尿道洗滌之必要也

一、特製利比兒之藥効爲識是確實起見取其尿以顯微鏡檢查黴菌最爲捷徑也服藥後黴菌屢屢殺滅現有趣現象眞能滿足患者

一、凡由異國人種而傳染之病毒極帶猛毒性尤爲頑固故普通治淋藥毫無寸効惟此時特製利比兒對此猛毒性淋菌可完全滅絕

洗滌之危險

凡患淋病之人必欲一度洗滌尿道將來必大後悔玆將洗滌尿道可懼弊害之實例略示二三焉

一、因由尿道分泌之膿逆押至尿道之奧端其黴菌侵睪丸忽起睪丸炎恐發腫疼痛發熱身感不能動之苦痛

二、患者之尿道劇潰故如錐刺之痛其上更注入藥物尤與一層之刺戟是以排出膿返較以前劇烈甚至出血尿

三、膠皮管及點滌器挿入潰尿道尿道之血管突破出血震蕩之人亦有之

四、藥物若强注入尿道押入黴菌諸共膀胱內部起淋毒性膀胱炎膀胱加答兒等卒至不能恢復原狀之人亦屢不少

以上自家尿道洗滌有百害無一益效果微弱故請注意爲要

日本滿洲海外到處藥店皆有販賣

發售本舖　大阪市東區南久太郎町二丁目　竹村製劑所

腦神經病實爲人生之大敵　火速打倒！玆有靈葯健腦丸！

腦病良藥

健腦丸

神葯健腦丸。原係調和東西所有精良純粹之醫葯。而創製者也。故一服此葯。不特補養頭腦。從正環流血液。復恢疲累。治癒頭痛並腦火。尤且順利便秘。安穩睡覺。明晰頭腦。以增記性及理解之腦筋。

價　三十錢　六十錢　一円　一円九十錢　二円六十錢　四円　七円

各大藥房均有發賣

發售處　大阪 東京　丹平商會藥房

代售處　大連　賣藥會社

痰喘咳嗽一服除根

無論新舊治療速服龍角散

傷風感冒雖然初覺輕症若帶些痰咳痰喘可不能輕視。不趁早治療便轉成肺炎肋膜炎。若犯肺癆終身難治。

若有痰咳痰喘症狀
無論輕重須速服用
專門仙藥龍角散
趁早治療完全除根

龍角散適應病症

凡頑痰不化咳逆不止之人
凡痰喘塞喉呼吸困難之人
凡咳嗽頻發不能安眠之人
凡因流行感冒患咳症之人
凡肺患癆症咳嗽無力之人
凡痰有臭氣時帶血膿之人
凡聲音啞咽燥喉痛之人
凡老衰或病後之虛勞咳嗽
凡小兒之疫咳及痲疹咳嗽
其他一切頑梗別致的呼吸器疾患所發痰咳連用一二星期必有靈効如神

注册商標

龍角散

特長

此散用貴重藥材精製。用量少許奏功如神。且頗有香味極適服用。最合不愛服藥之人及病人兒女。一用此藥精神爽快除去一切咽喉痛苦

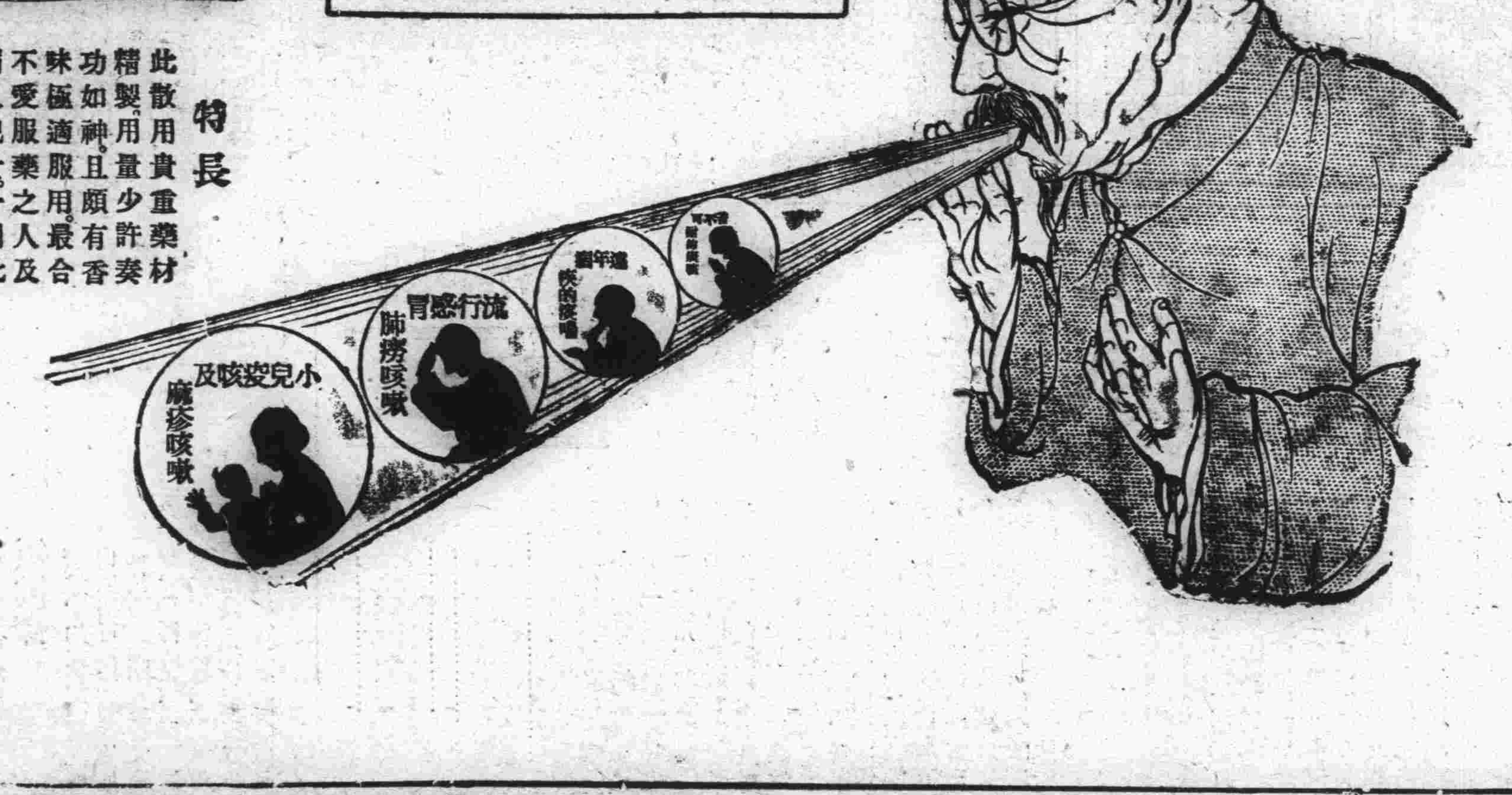

代售處

大連 同 同 同 同 同 同 同 同 同 同 金州 同 [illegible]
聚泰藥房　華西藥房　回春藥房　德記西藥房　[illegible]藥房　泰德記藥房　德記全德藥房　廣生堂藥房　德興藥房　志成藥局　中英藥房　天和藥房　眞信藥房　[illegible]記藥房　恩仁[illegible]藥房　[illegible]藥房

[illegible]
泰成藥房　[illegible]　[illegible]　積田藥房　集生藥局　仁德藥局　保和長藥局　集盛之藥房　永泰盛藥房　康記藥房　元慶昌藥局　成春堂藥房　會春堂藥房　山東藥房　華發藥房　生生堂藥局

[illegible]
興亞藥房　保興長藥房　中西藥房　[illegible]　裕泰和藥房　[illegible]　長生堂藥房　[illegible]　[illegible]西藥房　[illegible]　同仁堂藥房　[illegible]　東泰藥房　興華藥房　天[illegible]堂藥局

同 同 安東 [illegible] 同 本溪湖 奉天 同 同 同 [illegible] 同 同 [illegible] 四平街 同
大和興藥房　慶泰堂藥房　福興堂藥房　濟生堂藥房　廣名藥房　多久島藥房　大德生藥房　歐美藥房　中西藥房　五州藥房　[illegible]和堂西號　福壽藥房　和發久藥房　東亞藥房　洋回生堂藥房　和[illegible]藥房

公主嶺 同 鄭家屯 同 洮南 同 同 新民屯 八面城 通化縣 西豐縣 莊河縣 長春 同 同 吉林
大口藥房　東亞藥房　東英藥房　和發[illegible]藥房　和發順藥房　永和同藥房　東英藥房　和發同藥房　和發增藥房　積盛和藥房　積盛興藥房　廣生堂藥房　泰和祥藥房　中西藥房　錦和[illegible]藥房　五洲藥房

[illegible]
中西藥房　泰華西藥房　永濟堂藥房　華西藥房　[illegible]

總經理處　大連　賣藥會社

奉天

警察廳取締醫藥業 虛偽誇大宣傳

墻上貼廣告須一律擦去 如敢故違依違警法罰辦

瀋陽警察廳近因一般醫藥業者慣以虛偽廣告欺騙人民如幾天保好保險有効等等足以誤人生命亟應嚴加取締昨已通令所屬各署遵照取締其令文如左

爲令切實取締醫藥營業誇大虛偽廣告招牌宣傳單等以重民命由爲令遵事查醫藥營業之廣告招牌宣傳單等如有誇大虛偽情事每足以欺人誤事甚慽危及生命爲防範計殊有嚴行取締之必要除分行外合行令發別開一紙仰該署長轉飭所屬切實注意如該管內醫藥營業之廣告招牌宣傳單等查有別開字樣或類似此種誇大虛偽字樣者務須切實取締倘敢抗違即行罰辦切切此令

計發別開一紙

別開（舉例）

包治○○保天好保險……管保立見功效管保當日見功立見功效定可除根保不再犯管保除根均能藥到病除輕者一袋保好重者二袋除根保不再犯效力管保一袋見功百發百中無不指日全愈管保最有效力無不立驗賤價廉價大減價等類似同意義字樣

瀋陽警察廳因爲市內各商號貼粘於各處墻壁及通衢等處的廣告及其他宣傳刷印物件殊有碍觀瞻故於日前通令各署對於各該管界內墻壁上貼粘的廣告一律刷去嗣後各商不得任意貼粘等情各署奉令當即派人將所有的廣告刷洗罄盡不意近來各處墻壁貼粘殆滿該商等此舉殊屬不法故於日昨重復通令所屬將現有各處貼粘的廣告一律刷去倘嗣後再有故違將廣告貼於墻壁者以違警罰辦云云

啓署長新任拜訪

奉天稅務監督公署新任署長啓彬氏到署接任以來因新陳交代頗形忙碌該署長於日昨十日特行抽暇至市內日滿各機關拜訪以表履新之感情連

法院旁聽記

不願和本夫偕老 雙方合議離婚

倒還彩禮二百五十元 男婚女嫁即各不相干

李李氏寬甸縣土城子人現年方逾雙十面白貌美於其十七歲時即嫁其同縣人李會普者（長彼兩歲）爲妻李會普者本爲一織洋襪子手藝不善修飾李李氏自過門後對其夫未免存有憎嫌之心齟齬時生而李會普又不得老人之歡心竟不見容於家中乃於去年攜李李氏走安東以謀生困難轉行來奉欲覓一洋襪莊爲生乃事不湊巧本城營此業者太多去年多行虧累即本城此項手藝人尚多賦閑 李會普以外來之人自無插足餘地遂致失業李李氏乃自赴日站會英樓煙館充當女招待語云近硃者赤近墨者黑李氏終日在此種惡環境薰染之中已不覺與之具化後每日收入漸豐心腸頓變李李氏廿願給李會普退出二百五十元大洋作爲離婚條件從此男婚女嫁各不相干日前其夫婦二人乃同赴瀋陽地方法院聲明請合議離婚是日法院方面乃由民庭推事李殿翊書記官高德保二人開庭調解茲將是日訊問情形略誌於下問李會普你多大歲數答我今年二十三歲問你是什麼地方人呢答我是寬甸人問你現住什麼地方呢答我現在工業區住呢問你是做什麼的呢答我是手藝人問你是什麼手藝呢答我是織洋襪子手把掌手呢藝問你當掌櫃的嗎答我吃勞金來這城我沒找着地方我現在吉順店住着呢問李李氏你今年多大歲數答我今年二十一歲問你是什麼地方人答我是寬甸縣土城子人問你現在那住呢答我現在瀋陽縣胡同六合旅館住 問李會普你們是正式夫婦不是呢答我們是正式夫婦問你和她是什麼時候結的婚呢答我是民國十七年十月廿九結的婚問你家裏都是有什麼人呢答我家裏有我母親兄弟問你娶她幾年啦答我娶她四年了問你們有小孩沒有呢答沒有小孩問素常你們和睦不和睦呢答素常很生的（指不和的意思）問你請求離婚 她願意嗎 答我願意她也願意問因爲什麼你們願意離婚呢答從她來日站當招待二十多天她就 願意跟我了叫我出字據和她離婚問李李氏你在日站什麼地方呢答我在日本站住會英樓問你不是當招待嗎答我沒有當招待問李會普你們離婚還有什麼條件沒有呢答沒有條件就是她給我二百五十元錢問這錢她什麼時候給你是在大堂上給你嗎答 她找保給我問她能給你嗎答她一定給我問有中人嗎答沒有中人問李李氏他說的對嗎答對問你娘家有什麼人呢答我娘家有我母親兄弟問你和他結婚有媒人嗎答有媒人問有婚書沒有呢答有婚書在家呢問你們素常和不答不和問從娶就不和嗎答從娶就不和問因爲什麼你們不和呢答我見他煩他見我也煩問你們是什麼時候從家出來的答我們從家出來是去年正月到的安東在安東住了些日子後到的奉天問你自已上的安東麼答他帶我到的安東問李會普你們怎不回家呢答回家老人都不要了問你因爲什麼和她不和呢答她和我打架我賴代見她見我也發煩我見她也不對心問李李氏你在站上能賺多少錢呢答我在站上會英樓一天能賺三元兩元的錢問誰給你找的呢答我自已找的俗話說顯難頭難的自已找的問這二百五十元錢你怎麼湊的呢答我漫漫當招待掙的問你不用離了你同意不同意呢答我不同意問你出一家入一家也不容易他再娶一個也不准就比你還好答那沒法子我給他二百五十元錢他可再說一個問你別心思看着個小麼登當差他好了那都有嘴好的人呆幾年那時他不要你把你賣了的你窮了子裏你就苦了答那我就認命答我養活不起（以上從畧）問你拿這錢做什麼去呢答我想法再說一個我看我對心思的說問鄉下人還要當招待和你離婚呢你要說一個城裏的更不行了你們既不和你不該她出來什麼招待不招待臉白就好你們離了不後悔嗎答不後悔問李李氏這二百五十元錢得什麼時候給他呢答我得住個一月兩月的給他問那不行答不行我現在沒錢哪問有人給你拿錢不用你自已拿至此李李氏自已笑了限你三天限交錢答是李々氏即含笑下庭而去

軍鐸月刊之改善

奉天警備司令部爲增進軍人德知起見於五月一日發行軍人月刊軍鐸等情已誌前報惟該刊首號不特篇幅狹小且新刊者多係祝詞故該部計劃六月一日發之第二號篇幅決定增大爲一大張內容亦加擴充關於小說文藝以及於軍人本身有利益之文字行將盡量揭載云

防空協會支部 職員題名錄

滿洲防空協會奉天支部發起人會昨十一日已在市商會開會出席者有關奉天市長特務機關田島少佐三浦憲兵隊長立川奉天署長三谷警務廳長兒玉航空會社副社長野口日本民會會長商務會方會長以及市署之後藤參事官等經衆討論之下公推閻市長爲支部長閻氏當即晚然應允立即就職並致就任之詞嗣後即正式開會討論並選定幹部人員且定於月之二十八日在奉舉行成立大會茲誌該幹部職員如左

支部長 閻奉天市長

支部長顧問 臧省長各廳長三毛守備隊司令官土肥原特務機關長蜂谷總領事于警備司令藤井靖安軍司令宇佐美總局長三浦憲兵隊長兒玉航空會社副社長瀬戶關東軍野戰航空廠長加藤飛行教育隊長青柳航空會社航空班監督

支部理事 齋藤瀋陽警察廳長許縣長中村國道建設局長方商務會長寶部野戰倉庫長特務機關田島少佐各憲兵分隊長關屋地方事務所長吳中銀理事白井鐵道事務所長鹽屋地方委員議長立川奉天署長庵谷商議會頭野口民會長駐淵郵便局長中昌郵政管理局長皆以聯合明內會長龜山滿電支社長米村電電會社首席矢部協和會事務長

支部幹事 後藤市署參事官古館地方事務所係長中山瀋陽縣參事官

匪賊雖未全數殲滅 擾害地却縮小

四月中統計被害甚輕微 國道全線治安已經確立

向以東邊道三角地帶爲潛伏地設巧謀以冊出日滿聯軍討伐網之大小匪賊團必得其再乘高粱障起期而思蠢動近據警務廳情報股之調查本年四月中匪賊出沒數六百七十六回匪首三百六十七名匪衆六千拾四名以之與三月份比較出沒數增加二百〇三回匪衆數增三百八十名豫想青紗障起爲期已近而四散中之匪徒亦必漸次集結起來故其數目行將與日並進目下日滿双方當局者講求嚴密對策中惟以本年青紗障起期間與昨年比較匪賊活躍地却大爲縮小不過僅以東邊道之一部及岫巖縣爲中心而已此足見日滿軍討伐之功與王道政治之善良春融以來潛伏中之大小匪團漸思活動且有及時移近鐵道線之形勢故日滿兩軍對國道全線之保護不敢稍或怠惰一方並確立鐵道愛護村及情報機關之整備故自四月二十二日約百餘名匪賊於京圖線明月溝一度襲擊放火奪搶之後此外無大事故之發生總計四月中國道全線匪賊出沒數爲三百二十四回匪數一萬三千八百餘名但所聞之事被害皆屬微之茲據鐵路總局之調查四月中之統計如左

出現回數 一〇、三二四

出現匪數 一三、八〇〇

匪害件數 鐵道側 七件 民間側 一七八件

因匪害而死傷者 前年度鐵道側一七名民間側五七名今年度鐵道側七名民間側一名由上表觀之僅前昨二年已大見國鐵全線治安狀況之確立矣

以四十萬元 另建屠宰場

奉天市政公署於百萬人口之大奉天都市計劃之下鑒於日下市內之各屠殺場設備上太不完善而且屋宇狹小衛生潰憾尤多決非大都市內所可容留故關於改造擴充事刻不容緩最近已決定以經費四十萬圓於瀋海車站另行建築大規模之屠殺場一切設備務求時代化市政當局目下計劃進行中云

清涼飲料及瓜菓業 是否合於衛生

警廳訓令各署嚴加取締 印發規則飭查有無許可

瀋陽警察廳因時近夏令清涼飲料品及瓜果營業者不日即將出現惟彼等所販賣者是否合於衛生關係頗重故特訓令所屬各警察署嚴加取締以重公共衛生並印發清涼飲料品及瓜果業之取締暫行規則多份俾各署轉爲印發各該營業者以資遵辦茲錄警廳訓令兩件如左

一、取締清涼飲料品

爲抄發清涼飲料品營業取締暫行辦理仰印發該營業者飭其遵辦並清涼飲料品之未領有本年化驗許可證不得售賣由

爲令遵事查清涼飲料品營業取締暫行辦法前於大同二年六月十三日本廳訓令第三八七號附發並飭遵辦在案惟本年各清涼飲料製造或販賣業者其品質是否純潔無毒殊有重新化驗另行許可之必要仰即派員詳查各該營業者凡未領得本年化驗許可證者均不得銷售以重衛生除嗣後清涼飲料品之已經化驗許可者當即隨時令知以便發賣並分行外合行抄發清涼飲料品營業取締暫行辦法一份令仰該署長轉飭遵照辦理並印製多份分發各該營業者貼於室內以便遵辦倘敢故違即行處罰切切此令

二、取締瓜果營業

爲令遵事查取締瓜果營業衛生規則前已於大同二年七月十五日本廳訓令瀋警防第八五四號附發並飭遵照在案茲再重申前令抄發該規則仰即照印多份分發該管各瓜果營業飭其貼於室內並限於本月廿日以前由該管署派員指導遵照規則辦理妥善然後繼續保持不得日久生懈本廳當不時派員抽查取締以重衛生除分行外合行抄發取締瓜果營業衛生規則一份令仰該署長遵照辦理勿違切切此令

預防傳染病

分區招集會議

奉天警務廳三谷廳長近查時屆夏令難免瘟疫流行如不預加防止何以愛護人民故擬於最近召開傳染病預防會議日下已呈請民政部警務司許可中俟指令到來即行分區舉開各縣警務指導官劇均須出席其分區會議規定如左

一區 奉天省城

二區 同 上

三區 錦縣 四區 山城鎮 五區 洮南

規定收買章程 杜絕賍品銷路

瀋陽警察廳長齊恩銘氏前者爲杜絕竊盜案件起見對於市內收買舊傢俱及買賣自轉車或其他收買各商曾通令所屬詳加考查以免該商等有收買賊贓該竊犯所竊的物件及無處賣市內的竊案或可減少也未可知然自是項命令實行後敢於市內公然收買贓物者誠屬鮮少雖有些小的竊案亦是在所難免而近來市內的竊盜案件又屢次的發生了是否該管各警署所疎於查考以致竊案叢生贓物有所歸事之確否雖不得知但欲杜絕竊案之發生非取締以上各商不可齊廳長有見及此故於日昨又重申前令除飭屬考查該商所買的物件是否有相當的保證外並擬規定收買物件的章程通令各商照辦倘有故違及希圖漁利與賊通弊者一經查出或經人舉發必從重究辦絕不姑寬各警署對於界內各商須時加調查不得疎懈以致取咎云

少年橫過馬路 被汽車軋傷

傷重生命難保

日前十一日午前九時許俄人運轉手操縱之青色公司汽車馳至四平街吉順前適有一少年人孫新田者橫斷馬路不期捲入車下前頭部已粉碎大半人事不省當時經交通警士等畀入就近之森十字病院施行應急手術但傷勢過重生命恐將難保云

帝政紀念品 展覽會開幕

奉天省帝政紀念教育品展覽會日昨十二日已正式開展午前九時各職員齊集民衆館之臨時會場約九時半許來賓已陸續到來即行舉式

一、職員一同入場

二、來賓入場

三、開會

四、會長致詞

會長即教育廳長韋煥章氏當時登台致簡單之開會詞略云今日蒙各位來賓長官參加本展覽會同人等榮幸奚如倘幸今日天晴日和就請大家頗除一點實貴的光陰從容的觀覽學生作品

五、報告（總務部長）

總務部長即該廳學務科長高君當時對該展覽會籌備之經過情形及出品之多少等曾詳細的報名一過

六、來賓祝詞

來賓有祝詞者爲于司令官之代表及閻市長之代表並其他各機關團體代表多人來賓祝詞後即閉會攝影開展云

交通取締日

每月舉行三回

瀋陽警察廳對管下全部之交通量曾行調查故關於市民交通方針亦已有新規定日昨十三日自午前七時半至午后六時由管下約一千名之警察總動員亘全市而舉行交通取締節惟此係瀋陽警察廳之初舉但今後決定於每月間之十日二十日三十日之三日間舉行之以防止交通事故爲主體斷行交通整理違反者之罰則與嚴重事體之檢查此外對於從速度三十哩之自動車自月之十五日一律規定爲二十哩弱倘有敢違者處以一個月未滿之拘留或三十圓以下之罰金關此項規定該廳已訓令各署遵照云

假座市商會 演電影兩日

宣傳電氣常識

奉天電燈廠爲宣傳電氣之功用及普及一般電氣常識起見擬定於十三十四之兩日間假市商會之大會場映演電影已請學生前往參觀其兩日間之映演時間爲十三日午十二時起三時止十四日午后四時起六時止

代徵捐欵之限制

省公署頃奉民政部訓令關於各縣財務局往々因局內不能征收之稅捐時常由警察教育等協助辦理此次爲統一手續今後不准再由他協助等情省署奉此即日內即將轉令各縣遵照辦理茲誌民政部對省署訓令如左

爲令遵事查各省各縣財務局爲唯一徵收地方稅之機關然對於應徵各項稅中亦有非財務局一時所能自徵者勢必由警察及教育等方面協助徵收方爲完善惟所徵捐欵矣予提成並應隨時移交財務局徵收股以清欵目不得再行自征自支如有正當用處儘可列清豫算內案經理地方財政除分行外合行令仰該署迅速轉飭遵照辦理并仰將表式詳填速報以憑審核勿稍疏忽爲要切切此令

武田所長主催 修業座談會

西田臨壇講演

遊歷滿洲各名勝中遊元西田天香子於本月十四日來奉本埠日側各要人均於事先到站恭迎當日午後七時地方事務所社會系主催講演會在禪隆寺舉行即請西田氏登壇講演爲關切一般人士修養之道故極歡迎一般人之參聽而武田所長主催之修業座談會於十五日晚七時亦在該寺請西田氏予以講演云

海城

賑濟函館罹難災民 募得千六百圓

已由縣署滙省轉寄災區

此次尹縣長發起函館火災募賑會假大觀樓舊址演戲募捐各節業誌前報茲此次災欵現已結束共募大洋一千六百餘元所有使費已逐筆揭示堂壁所餘之欵悉數寄省再轉東鄰災區云

欲防災病必先注重清潔是以於月之十日傳諭各商民定於十五日施行大掃除若有房舍不潔或則圊積穢者一經查出定按警章處分云

岫巖

收稅成績不良 解村長被押

本縣田賦因錢法緊張之故以致徵收不甚暢旺各區村長因督催不力而被押追者實繁有徒然額數繳足即行開釋蓋納稅爲國民應盡之義務不有徵收何以行政官署之押村長亦不得已耳茲有四區拉拉房村長解匯峰因所轄村屯之農戶納稅僅及一成其成績顯然欠佳因此於月之十二日被縣署傳案押訖矣解村長之因公受累固無可如何惟拉拉房一帶地勢窪下大田十年九澇村民無力納稅者比比皆是此解村長被押之由來也語云官差不自由良有以也

國幣豈可 任意點污

本縣中央銀行支行自收回舊紙票以來成績頗佳據該行梁經理云現在兌換紙票者每日不過數起而已惟近來有國幣蓋戳或以筆塗字者有不兌換之哄傳以致城關商民多懷恐慌刻間持舊國幣兌換新票爲數甚夥嗣由梁經理再三解說謂蓋戳者非不使用不過在前有令對於國幣國人應尊重愛護不可任意蓋戳或塗抹嗣後商民對完整國幣不再隨意點污斯可免衆人經梁君解釋之後心始貼然云

第一署檢查衛生

本城一署長殷文光以雜災流行率由商民不講衛生之所致

報告佈防情形 王隊長來城

本縣警察中隊長王止純自奉令駐防東大嶺迄今已兩月有奇近以鳳岫兩縣之潛匪出沒無常非厚增警除不足以敷分配故於月之十二日由防地來城將向警務當局報告佈防情形大意謂嶺東之匪聚之不下四百名散之則卅一幫廿一夥不時騷擾我邊境村民若不早速討伐若到青紗障目之時必爲邊徼隱患云云聞滕局長已經允許設法添補兵隊以收防患未然之實效云

岫巖

縣公署再出佈告 匪人趕快投誠

保障其生命財產安全

岫岩縣長宮文超氏自蒞任以來庶政維新日夜策畫百廢俱舉以四鄉匪患披猖姦刼燒良民不聊生並關懷地方對於誤走歧途之匪類尤願以德相感弗忍不教而誅所以再三宣撫不施絕對討伐曾經撰佈告勸速歸順張貼在案但迄今月餘並無一人來歸言之諄々聽者藐々殊深遺憾再四思維想係匪等仍懷疑懼不敢來歸茲特再擬布告分發各警署張貼各村傳廣宣傳聞此次收撫確抱十分誠意昭示大信業與日滿軍首領商妥收撫辦法凡來歸順者均由治安維持會發給自新證書並由日滿軍長官共同簽章證明不究既往絕對保障其生命財產凡匪等早日脫離黑暗生活共享王道幸福如再執迷不悟仍前盲從則大軍剿撫並施伏誅後悔亦無及矣況復查明其家族親屬同受處分尤堪哀憐所以又貼佈告勸速省悟急早投誠以免家族親屬同受連累云

警務局令舉行 春季大掃除

岫岩縣長宮文超氏警務局長岳茹山氏近以春季時疫流行特期舉行春季大掃除以重衛生茲擬定五月五日起至十五日止施行檢查前已逐戶分送傳單知照矣

營口

童子團歸來 結盟式終了

營口童子團支部代表十名由萬指導率赴奉天參加結盟式轉赴新京應皇上之御親檢閱式及團旗授與式現以議式終了未便在外久滯恐學業由萬指導率領於月之十一日午后一時三十分列車返營各回本校照常上課云

瑣事拾零

△兩妓女逛廟乘機潛逃 市內工業區妓館慶善堂所有妓女鴻燕彩霞兩名姿色不惡營業亦佳該妓館頗重視之日昨九日二妓要求去天齊廟一逛鴇兒不忍拂其意遂許之廟會午前出去晚尚未歸館主知事有變派人查找杳無踪影詎料悔恨之下當至瀋陽警察廳報告請求尋訪帶者云

小說 血愛

蘇德曼原著 成紹宗譯 （一〇九）

——你有什麼話呢，愛倫波萊、你怎麼會這樣的狠心呢？可憐的胼力喲事情的發生的時候我恰好不在那兒、我正在園子裏看蘿蔔菜可是人家把這告訴了我、你用配刀當頭刺了他一刀、他血如泉湧……他的血呀！

她戰慄了、竭力忍住她的嗚咽、接着、離開波萊的臂她遠了他

不要近我！滾罷！我不願意再愛你了、你是如此殘酷！

——這是一些你所不能明白的必需的暴力呢，親愛的愛倫、他辯

必需的嗎！這是你兒時的伴侶，他從前同我們一同在園子裏遊戲，跳過籬笆去給你找球的是他，爬上樹去給你摘菓子的是他，給我們那些印度小豬的也是他、你難道通通忘記了嗎？

他不知不覺的微笑了：

——通通忘了、連那些印度小豬也忘了！

哦！波萊、爲什麼譏笑我的責備呢？……現在、你把受了重傷的可憐的胼力關在那黑沉沉的教堂裏面、爹々說你并沒這個權利、他要到上頭去告你、他要叫你吃吃苦頭！

——她不大像他父親呢他想牧師雷吼般的激怒語一到她的嘴頭就變做了一些可憐的牝雞之鳴……而我一生幸福所繫的就是這隻小雞！全部希望、全部思想就寄託在她身上！

她重回到他身邊來了、帶着一個不自然的嬌態、她重新把手攀住波萊的臂、接着用了一種和緩的聲音：

人家說明天要把他送到軍事法庭裏去、要槍斃他他們不是真的罷？是不是？你不會幹這種事罷？你沒有恨到這個地步罷！

現在，她在蒼白的月光下熱烈地注視着他，波萊避開她的眼光、并不回答

她問，這時一顆大淚在她頰上流着、如果我請求你，親親愛愛的波萊、憑我對於你的愛情你也不還他自由嗎？

她似乎很鎮靜地要求着這可是她的聲音裏却顫動着一種祕密的恐怖、她的眼光在偷々地溜視着他

——親愛的，親愛的波萊她迫切的繼續說，如果你還有一點兒愛我，就請給我這個允諾，不要讓我空于回去我要永遠把你藏在我的心頭如果命運之神把我們倆殘酷地分離了，我至少要繼續爲你祈禱、爲你祝福

——請你恕我，愛倫，波萊說，他給她的哀求的聲調感動了，你大概要覺得我是殘酷，因爲我不能不這樣做你的希望是不能實現的

她以爲已把他征服了，并沒想到他會有這麼一個回答她帶着兩隻定定的惡意的眼睛望了他一秒鐘的時間，接着突然嗚咽起來，她把身靠在路畔一株樹上把臉兒藏在她的手裏

瀋陽有聲電影院

五月十三日…至五月十六日…（連演四天）

怪蟒毒蛇猛虎惡豹 神蛇毒蟒 野獅頑猴瘋象

借神蛇殺人、見血奪命、攪得萬牲園中、神號、鬼哭、被毒蛇纏身、粉身碎骨、祇償三條人命、大快人心、獅虎豺豹奪霸爭雄、聲慘而勵聞之魂逃、丈餘大蟒妖嬌如龍、擇人而噬腥毒滿空、纏身則緊如鐵箍、吐舌則吸人精髓、殘忍惡徒一夜連傷三命難逃毒蟒之吻

本期特別加演 登極大典（全部有聲新聞兩卷）

本院座位無多務乞請駕早臨

奉天 同仁藥房

經理德國 天德良藥啓事

東華門外電話二七三一

本藥房在奉天經理德國天德拜耳赫斯脫各種良藥及血清茲爲酧謝主顧計批發零售一律廉價並備有東西各國原料成藥如蒙惠顧無任歡迎

對於淋病眞正的知識是 根治的第一步

淋病勿過懼 淋病勿輕忽

淋病一症有過恐懼之者、又有過輕忽之者 總須眞正的理解施以合理的治療而根治之何有困難、但過於輕忽勢如等閑、或因荒忙誤施療法以致長久歲月病苦惱悔、或有睪丸炎、膀胱炎、關節炎、等之重症轉移、悔之無及矣

要知淋病之本質

淋病之ゴノコツクン黴菌入於尿道中即起炎症、而覺疼痛又生膿血此事無論何誰均可知曉、但對其他詳細諸點多有知識不足者

普通症次經過之淋病、感染後三週間爲旺盛期症狀激烈苦痛益甚、其以後三週間爲治療期、則漸次可以療

療法之選定務須慎擇

如前所述、如施以適當之療法、則患期可以短縮、他如續發可怕的攝護腺及睪丸等之病症、又得防止、但如用以姑息之方法治療、則淋菌當然於粘膜下作病巢而五年十年之後亦常有脅威的感覺

決定必要的 尿療法

用藥物滌洗或注入即能絕滅淋菌之作想者、現在幾希矣但又不可斷言決無斯想者、博某士曰「銀劑（銀之蛋白化合物）之濫用、其害非淺」此語乃屬對醫師而言者、而普通人之銀劑注入尤不足論 尿道很長、且帶有複雜性之關係上、依含有藥物之尿液、而炎症菌之滌洗、殺菌鎮痛爲最普遍的、如所共知之尿於尿道面上、無餘的滋潤、故此含有藥物之尿液有強力之殺菌、消炎、鎮痛三作用與其他水分滌洗作用共爲淋病治遼上不可缺少的理想的療法也

於淋病及消渴

護身淋藥

內服之 尿療法藥品

護身淋藥、是以尿療法爲目的研究之結果而新製成者、其主藥入於腸內始得吸收及入腎臟中與一種物質化合、而使尿有強力防腐性、及殺菌性其他於尿療法必要之作用悉有具備、此藥發賣日雖淺但斷然壓倒一切之他藥、誠非虛語也

適應症 男女急性淋病 同 慢性淋病 男子急性尿道淋（淋毒性尿道淋） 女子急性尿道淋（消渴） 膀胱加答兒

藥價 一圓、二圓、三圓、五圓、十圓、

發賣元 山崎嘉太郎 東京市神田區花房町

政海津梁

帝制與世界輿論（續）

二、大阪每日新聞

滿洲國政府決定實行帝政擁戴現執政爲第一世皇帝、對中外聲明、於三月一日即滿洲國建國紀念日、在國都新京舉行即位大典、回顧滿洲國三千萬民衆、脫離舊軍閥暴虐之支配、毅然滿蒙創立新國家、於此僅閱兩載、然而彼等在極短之歲月中、排斥一切艱難與障害、以勞力加强國家基礎、今進一步而實施帝政、期待國運之進展、吾人對滿洲國並滿洲國民之此種飛躍進展、實不得不從衷心表示出一種慶祝之意

滿洲國帝政運動、昨年冬季以來、即在全國中擡頭、又欲推戴現執政爲「滿洲國」皇帝之要求起、於遠在日本之各地方乃至北平、而華北一帶並察哈爾外蒙古民族之間亦有同樣要求、此完克服藉清朝之復辟、或帝政運動名義、以圖遂私利私慾、出發於不純動機之帝政運動、純屬三千萬民衆之要求、確立帝政、使滿洲各民族之協和更加强化、獨立國家之滿洲國、實體對外可以愈益鮮明國務總理鄭氏之聲明、一如誤爲清朝之復辟、實爲忠於建國之理想及使命之政府所斷然不取」其理由實在於此「我國係以道德仁愛爲主」此執係政就任以來之根本政治方針、現在滿洲國之異統發達、誠爲此根本方針之具現、今三千萬民衆不期而一、齊推戴現執政爲皇帝、實可謂之爲有故、准執政爲愛新覺羅氏之後裔、乃衆所周知、滿洲復爲愛新覺羅氏之發祥地、是故執政爲以王道樂土之大理想、而創立之新國家第一世皇帝、滿洲新國之前途、在兩重意義上、實爲多望多幸、惟滿洲國係以三千萬民衆之福祉、及維持東洋和平、爲理想之新國家即將實施之帝政、當然亦必依其新興國家之近代明朗精神、首尾一貫、總之、當期待其與脫離政治大道之中國帝政全然異質

滿洲國之治安、並財政經濟之整個情勢、在建國後、僅二年之今日、已非舊軍閥支配時代所可比較、匪賊之激減、可不待言、如滿洲國第二年之總豫算、比前年度一億一千萬元、約增加四千萬元、俱向經濟建設途上邁進、乃爲其最顯著之實例、但實施帝政後、倘如能發布憲法、改正地方行政、確立內治外交之重要政綱、則滿洲國以其人民之勤勉、與豐富之資源爲背景、必可獲得偉大之躍進、深信其必可形成東洋和平之有力柱石、同時可以一掃國際對滿洲之偏見及蔑視（未完）

關於滿洲採金株式會社之設立

實業部總務司長 高橋康順談

綜觀世界各國之經濟現狀、金之出產額及其保有額、關係一國之經濟及對外貿易、至爲重要、目下世界各國、莫不汲汲之於樹立護得資源及開發金鑛之對策、蓋爲此也、我國建設伊始、自應效倣各國之產金政策、取其所長、食其所短、並檢討國家情形及產金地帶之自然的狀況、俾確立產金開發政策、對于金鑛事業、早日着手合理的開發與實施、先務之急、蓋莫甚於此也

我國自昔即以金鑛資源豐富著稱中外、爲世人所共同注目、其分布地域、爲奉天、吉林、兩省之東半部、地域黑龍江省之黑龍江右岸流域、松花江右岸流域、嫩江上流々域及熱河省之東半部地域等處、面積約占全國三分之一、惟從前之金鑛事業、時進時輟、且規模極小、不過沿用土法、以事開堀而已、即存鑛區、共計祇有三百處左右、年產金額、預料爲一千萬圓、查從前金鑛事業所以不能振興之原因、大概爲左列諸點

一、對于金鑛業之技術及經營方法極爲幼稚

二、探鑛並企業者、缺乏資力、金融無法轉圜

三、未曾確立指導並獎勵之方策

四、未定收買產金制度、並無產金迅速資本化之方策

建國以來、實業部鑑於上項情形、認爲有亟待改善之必要、於是積極進行種種調查與研究、以期確立振興與改善之方策、俾此項有統制之企業、得趨於健實之發達

此次政府、以滿洲帝國政府南滿洲鐵道株式會社、及東洋拓殖株式會社之三者、共同出資一千二百萬圓、組織爲滿鐵組織爲滿洲國法人之滿洲採金株式會社、在吉林省、黑龍江省、興安省、北分省及東分省之領域內、開發金鑛事業、使上述各項方計、得以具體化

上述各領域內交通、於治安尙未十分完備、且住民稀少經濟力缺乏、將來非積極的實施產業政策、並移民政策不可、按此上各領域之金鑛若不施此統制、任令開放爲民間事業、則不但國家重要資源之價值、因之減殺、且其開發之期、實有河淸難待之概、是以此次特根基有組織的經營計畫、在政府監督之下、使特殊會社、充當其任、即此爲本會社設立之理由亦即本會社使命之所在、本會社乃依上項目的而設立、並無絲毫獨占之意存乎其間也

本會社之營業目的、約有下列數端、一、金鑛之採掘及提鍊、二、向產金業者供給本資及經營之委託、三、粗鑛砂金及精金之賞買、四、以前各項之時帶事業

本會社於該地域內、自已直營之鑛區內、對于希望者及新金鑛之發見者、可依經營委託之形式、討論發展民間企業之方針、故本會社爲統制之中心、而與民間共力開發之組織是也

再者本會社成立以後、前護日既得權者之鑛業權、仍不消滅、不過本會社對於此項既得權者、予以技術上資本上之援助、且應其經營之委託、使該事業護得、格外之便宜而已

本會社又爲中央銀行收買產金之代行機關、對于該地域內之產金、以公平之價格收買之、俾產金得以迅速資本化、此舉對於該項事業、實予以間接之援助也、本會社爲發展其自已直營鑛區之事業、及對于既存產金業者、予以指導與援助起見、擔任金鑛業統制與開發之責任、並爲政府開發國內金礦之代行機關、深望日滿兩國國民一致予以援助、實爲至盼也

東豐縣公署第二次區長會議記錄（四）

二六區長答稱以前所送草價該團尙未付欵應請嚴催以便轉發各戶決議未送各區立即輸送足額至未發草價速將草條檢送來縣由李股長馬股長持條送向團部軍需處交涉付給

各區區臨時請示事件

五區馬區長請求將區署合併一處以利辦事案

決議提交下次縣務會議討論決定後另會飭知

二區李區長提議現在已併之村尙未攤欵應如何辦理

內務局長答復謂前次限三月一日以前併村完竣係指併村事務而言並非指截止攤欵仍可照舊辦理

十區寇區長請示按設電話事項

決議依提交縣務會議解決

九區孟區長請示現在區公所所住之房係屬借用房主追房擬另行修理西山所有官房是否可行淸即示知

決議應以正式文呈縣再行決定

縣長致閉會詞會議業將閉幕關於所有議案務希各位區長實力進行前次叅事官回縣曾說聽軍部方面傳說謂東豐政治可以爲東邊第一可知情此好評皆係各位協助之力各位服務地方桑梓攸關禍福與共況現在滿洲國法令規定如果撤差即永不叙用即請假者尙須停止一年方能採用々時尙須向原服務機關查問其在職時成績如何限制之嚴可見一般再有一事亦請注意即公務人員如非現刑犯無論何事非經本縣許可決不准客籍機關或隣縣傳訊以重職守望轉知各村長副一體知照今天會議各案大體均已議決現已到時散會

（完）

健胃補脾

太田胃散

欲享不老長生之樂者須服這靈藥

價目
四十天服量 金壹圓
十七天服量 金五拾錢
十天服量 金叁拾錢
六天服量 金貳拾錢
二天半服量 金拾錢

這靈藥是家傳秘方的數十年來
中外馳名各界家庭没有不常備
這聖藥的這藥每飯後大人一匙
小兒半匙胃口暢快又飲食增進
又防備瘟疫仰望注重衞生諸君
豈不常備這聖藥以保全
貴府各位平安的呀

總發行 大日本東京市 太田信義藥房
總經理 大連市浪速町 日本賣藥會社

劝偉價廉各埠藥房均有出售

小說 佳人之奇遇

東海散士傑作 劉孔璋譯 香月尙繪

（洋裝美本布面金字一册二百七十餘頁插圖七十四）

本書出現！

請快看！

是書爲東海散士之傑作、文字婉麗跌宕、議論正大莊嚴、托言外事、抉摘時病、紀言情之韻事、述世界之興衰、美人名士、賢相良將、搜羅畢集、以言情小說讀之可、以英雄傳記讀之可、以世界政治史讀之亦可、誠爲文苑中不可多得之佳構、凡嗜好讀書之人士、案頭不可不備置一卷也

驚奇駭異之描寫
必使君拍案叫絕

發售處

大連沙河口大正通 啓明書社（電話九四三七番）
同 西崗子大龍街 啓化書社（電話五〇三一番）
同 西崗子大龍街 聚勝堂書局
同 西崗子平和街 新昌號（電話三八四七番）
同 西崗街 協源茂（電話五七五九番）
同 得勝街 廣合成
同 浪速町 協茂盛（電話四六三二番）
同 浪速町 中央文具店（電話六五五五）
同 東鄉町 聚勝堂書局
同 連鎖商店街 右文閣（電話三三一五番）
瓦房店 長發祥書局
同 日新書局（電話五五六號）

復縣 天德福書舖
公主嶺河南 春瑞祥書局
奉天市鼓樓北 福陞北號（電話三六四〇號）
同 同 同大印書館（電話二七二七號）
同 同 章福記書局
同 鼓樓南 關東印書館（電話二九四三號）
同 軍署大街 震泰報館（電話四二一七號）
同 商埠地南市場 文化廣播社（電話四三五四號）
安東 財神廟街 宏文書局
吉林 河南街 裕興書莊（電話七五八號）
同 同 萬順德書莊（電話六六七號）
同 河南街西頭 成文厚書局
新京 大馬路 德和義書局
同 老德和昶（電話三三五二）

同 北門外 同文書局
哈爾濱 道外 極東派報社
同 道外 震東報社
江省泰安鎭 南大街 德盛利
延吉 東大街 新文書社（電話十八號）
鐵嶺 西門裏 新華書局
遼陽城內 東大街 源興仁（電話二六七號）
同 二道街 襄平書局
營口 永世街 亞州派報社（電話一三七三號）
貔子窩 西街 仁術堂
城子疃 新子街 永源書局
莊河縣 下街 永源書局
（其他各地有名書局及各地滿洲報分社）

定價 滿洲國幣壹圓 代價先惠 郵費不要 倘若掛號 外加壹角

總發行所 大連市常盤町二十九番地 滿洲報社出版部

萬有錦箋

德意志舞踊

◇……古典舞踊技術 重新擡頭而具形式美

(甲)作爲文化要因之新舞踊

今日、德國的舞踊、已達到了最高度的文化之意義、其他各國是不能相比的！在德國、舞踊並不是靠少數的職業舞踊家來支撑的藝術運動、是在「人都跳的口號之下、靠着勞働者學生勤勞階級的所有社會層的一外行漢舞踊」的運動、而作爲顯著的國民的文化現象而存在的

十年以前拉彭開始在「運動Chorus」發起了萊茵、頓芝的運動、以後即作爲各舞踊家的課題的任務、而擴大至德國所有之都市、到了一九三一、僅在柏林、就有了五千名學生受舞踊的教習、至於無產大衆也都在黨與工會的支持獎勵之下、而將舞踊成爲確固的國民的應受之東西

把舞踊運動、加擔在廣汎的社會上、一般文化形態上現示繁榮、祗有現代德國才有、但溯其源流、到是關聯着作爲其直接母胎的十九世紀以來的「肉體文化」之傳流

十九世紀之初、爲奮起德國的新生命、一般愛國志士似楊、庫芝、姆芝等、對舞踊作爲半政治的體育運動、到後來在德國產生了著實的肉體文化、從一八九零年到二十世紀、在舞蹈重陷廢類去的時候、到來了現代舞踊復興的最大的靈感之鄧肯、這種自然的健康的舞踊、所及於他們理想的統合、以至於形成了新舞踊建設的新的主流、大戰以後、因拉彭等的出現、與這種傾向以信仰的勇氣、於是新舞踊在肉體文化的傳統上遂行了急速的繁榮、今日之盛大的萊茵、頓芝運動與國民的舞踊文化都由此而溯流下來的！

德國舞踊如上述一般、都是肉體文化之所產、在鄧肯以前是沒有勇往意志的自己舞跳的、

在鄧肯以前支配於德國舞跳界的是意大利與法蘭西式的大典舞、但不能合適於德國的民族的天才的、所以鄧肯的出現與德意志舞踊以新的主流、

(乙)向技法充實與形式完成

德國的舞踊、因爲是鄧肯的創製、拋棄了不合於德國民族的意法等古典舞、所以她的內容、是與意法等古典舞相差異的、而是與當時各種藝術相似在當時的表現主義狂流下、他的最初的特性也是強烈的表現性的確立、和內的體驗的明確之把握、並徹底地否定了被純粹的感情、曖昧的情緒所行用的作品、而要求銳利的體驗的浸透的表現

因此德國的舞踊表示着爲運動的力學性與空間感的獲得之顯著的特性、

強調肉體的緊張與弛緩、並提高運動的力學性這事、是德國舞踊顯着的技法的特性之一、並更把舞踊從純肉體性中、使之發展到空間法則性的問題、以及對於希求舞踊的表現於肉體、而明瞭的使自覺空氣爲媒體的事、也是德國舞踊的特色

最後還有件最可注意之事就是確立舞的的獨立性把舞踊從音樂的桎梏裏解放出來、使之成爲自由的自主的東西、在以前有烏克曼以極大的努力來指導這事、遂之而成了無音樂的舞踊、但最近德國舞跳、却一面確立了舞跳的自主性、一面與新藝術有了新的平等的結合這結果、清算了喧騷一時之體舞跳問題而他自身却因獲得與他藝術之協動、隨之劇場性的獲得成了重要課題這課題、必然地使之緊備于舞踊的形式美

原來德國舞踊、因偏重體育性與表現性、把形式美給忘了、而對傳流舞踊的技術的遺產話概不回顧可是現在其技法的充實與形式的完成已成爲德國舞踊向新進展的緊急條件了

因此被過去否定了古典舞踊技術、最近又狂盛地攝取討論起來、而同時將過去古典舞跳加以現代主義、在確價現代舞跳點上、也是極有立値的事

俄將建築巨大之運……河

由莫斯科通黑海 同時更將築一大船塢

莫斯科電訊、蘇俄當局五月四日核准自莫斯科經伏爾迦通至黑海開築巨大運河七百英里、可供萬噸船隻駛航、此計畫一旦告成、莫斯科將一變而爲人造的海口矣、此項工程由美國工程師籌備、其經費亦大多數出自美方、下月即將開工、此項偉大工程之動機、由於鐵路運輸不便、莫斯科之工業化大受影響、莫斯科政府勞工隊同時將用大批三合土築一大塢、而使莫斯科有一小規模之軍港、軍事委員會並將提早建造新式袖珍戰艦、以便行駛內河云

莫斯科將開 中國畫展

由徐伯鴻主持

莫斯科訊、五月俄京莫斯科將開一近代中國圖畫展覽會、會務由徐悲鴻主持、展覽之圖畫約三百五十件、均爲中國近代畫家之傑作云

河北趙縣 遭大雹災

大者如卵 小者如棗

河北省趙縣年來、天災人禍紛至沓來、農民困苦萬狀、忽於五月五日早七時、黑雲驟起、濃佈天空、旋即雷聲隆隆、冰雹大降、大者如卵、小之如棗、頓時遍地皆冰、厚積寸許、歷半小時方止、大呂村、韓村、双廟、李家庄、所

灤平縣附近有 蕭銀宗古墓

曾遭湯玉麟次子盜掘 一物未獲而罷

錫縣訊、玆據友人王君由熱省灤平縣來函報告、謂據該縣之士人稱、在灤平縣界有一興洲、爲宋金互爭時、金邦(即北國)蕭銀宗建築行客所在、銀宗沒後遂葬於距興洲三里許之地方、墓內多珍貴、於民國二十年、竟爲湯玉麟次子湯佐輔挖盜、竊獲珍寶而果私慾、距料創挖至十丈未有所獲、而見濁水衆心懼然、而未敢復挖遂罷、敗興而歸云

華航空公司 平滬飛機

在津險肇焚如

據天津消息、中國航空公司往來平滬線之航空郵機一架、五月六日晨八時、由平抵津、在東局子飛機降陸時、因操縱過急、致機頭觸地、機器油箱受震動滲漏、當時發火、駕駛員急開啓油箱、將存油放出、並以機上所携滅火藥水澆救、經即撲滅、機體幸未受損、惟延至十時許始行起飛、至晚天津中國航空公司方得電報、該機已於午後五時半安然達滬、距平日規定時間、則遲誤兩小時云

清睿親王對 鳳凰城 命名之由來

及與破台子別區

奉天省所轄之鳳凰城、爲遼東之古縣、聞諸故老、鳳凰城之名、有二解釋、在明末清初之際、睿親王多爾袞、曾歸駐此地、某日朝議南上、即有鳳凰鳴于軍門、軍士喚遂之不動、後多爾袞由帥門出、二鳳凰始齊鳴飛于城東之細草坡、多爾袞命軍士詩之、未得其所、于是鳳凰城之名大著、而多爾袞至北平後奉命南征、致史可法書中、有「方擬秋高氣爽、遣將西征、傳檄江南、聯兵河朔」當時奈即選征者、蓋爲鳳凰城事跡、左右正在恭視祥瑞、而不欲秋高遠征也

是年八月中秋後、又有鳳凰鳴於破臺子原名鳳凰臺自鳳凰一鳴之後、村中大戶漸次由富轉貧於是鳳凰臺一變而爲破臺子、後人誤認破臺子爲鳳凰城、其來源即在斯矣

西豐日石村 發現一水洞

西豐縣第三區白石村村長、招集該村多數住民、修築道路、突然發現最大石板一塊經該村人將石板掘開、內有立石之門一座、多數村人復詳細向石門內審視、內中有水、深約七八尺、能看至五六丈遠爲止、皆爲白水滔滔無異一小池、五六丈遠地點以外、則黑暗模糊、不能辨認其中實在形象、更非心意所測知、在洞口傍邊另有一北、寬約三尺餘、亦不知其中爲何物、目下附近各鄉市農民、皆聞白石村發現水洞男女往觀者絡繹不絕、有迷信婦女、在洞口禱告、將洞水携回少許、治療疾病、據云頗見靈效、不知確否云

中國南方俗諺云 立夏見三新

考証於前人詩文集 是櫻桃青梅蠶豆三物

中國南方各地俗諺有云「立夏見三新」謂櫻桃、青梅、蠶豆也、顧清嘉錄云、立夏日家設櫻桃、青梅、稻麥、供神享先、名曰「立夏見三新」蔡雲吳諺云「消梅鬆脆鶯桃熟、稻麥甘香蠶豆鮮、鴠子調鹽剖紅玉、海螄入饌數青錢」則並舉時食物、並未加以區別、何者爲三新也、昆新合志云「立夏日家設櫻桃、青梅、麥、蠶豆、窨糕等物、飲燒酒、名曰『立夏見三新』則與清嘉錄所言略同、惟試今日實際情形而言似宜去稻麥而易蠶豆、因蠶豆可以一煮而登盤饌、不若稻麥雖爲新鮮產物、未能遽以爲饌物也

櫻桃小而圓、有若珊瑚琢成而艷紅勝之、又若紅豆、而嬌嫩過之、所謂嬌小玲瓏者是已、惟味極平庸、嚼之淡然如無物、只宜作眼底供養也、首都玄武湖產櫻桃甚夥已故詩人陳佩忍先生云、其味較吳下爲甘美、余未得一較、不敢斷言、以前種痘者戒食、不知何故

青梅苦而酸、余殊惡之、居鄉時常有以青梅拌白糖其上較可食、往歲農村收穫豐、乘田事未舉、醵資招江湖伶人演春台戲、每見此物累々置筠籃求沽、今農村衰落、春台戲無力復舉、於是糖拌青梅亦不多見、一物之微、可以覘世變已

三新中以蠶豆爲最佳、雖江蘇所產特腴美、過於他邑、蓋皮薄如縉而糯、肉細如粉而膩、個中人號爲吳江青、若在初穗時、摘而剝之、小如薏苡、煮而食之、可忘肉味、余意若仿廣東豆藏諸罐裝、以貽饕餮者、供其品評必能得美譽、惜三五日後、即易長足、皮堅肉硬、便減味矣

沈朝初憶江南詞、分詠三新狀物極工、其詠青梅云『蘇州好、玉疊結梅酸、夢起細含消病渴、繡餘低嚼沁心寒青脆小如丸』其詠櫻桃云『蘇州好、新夏食櫻桃、異種舊傳崖蜜勝、淺紅新樣口脂嬌小核味偏饒』其詠蠶豆云『蘇州好、豆筴換新蠶、花底摘來和筍嫩、僧房煮後伴茶鮮團坐牡丹前』若令作客他鄉者讀之、當不勝蓴鱸之思矣

書生爭風釀成 慘…殺…命…案

奪愛者身遭殺戮 屍切數塊裝酒罈沉海

王俞二生、讀書於附郭僧舍、地既偏僻、境尤雅靜二人吟哦其中、甚足樂也王生家在城、每晚必歸、俞生少年未娶、且非土著以故無家可歸、就宿僧舍而已、一日、夕陽西下、王生課畢歸家、俞生無事出寺散步、遙望王生前行因想王生家在東面、何得向西行、知必有異、乃起而潛尾其後、行半里許、見王生至一家、駐足、拾地上小磚、投入屋內瓦上、但聽篤的一聲、後門頓開王生潛入、俞生大異之、亦冒險入、穿徑登樓、暗中緊隨、但見小樓之上、燈火燦然、俞生急伏床後、見一倩裝小婦、與王生對坐歡飲、嗎々情話、不覺夜已向深、王生上床之後、忽呼腹飢、少婦即下湯團與王生食、王生更使少婦喂食、女如命喂之、俞生一一看畢、下樓逾小墻出、仍回寺中、次日見王生、絕口不道前事、王生固未之知也、俞自是察王生行動、見其東行歸家之日甚少、一日、察王生歸家、不覺雅興勃發、自思、何不如此如此可達目的於是立換新衣、至女家墻外、亦投石報信女婢開後門放入、及至燈前、少婦見非王生、意欲呼喊、俞生止之曰、若敢張聲、則余立將王生隱事宣布人前、看你有何面目見人、女無奈、祗得忍氣呑聲、勉與應酬、然王生貌美、俞生貌寢、而俞生溫柔、又不及王生、故女雖招待、而其心實深恨之旣而俞生上床、亦呼腹飢屬女煮湯團喂之、一如王生、其意欲使女自己察覺而已、無如女實不顧、終夜草草將事、次日王生來、女泣訴之、具道本末、二人深恨之下、不覺殺機陡起、一日、王生復向東歸家、俞生戀奸情熱、立赴女家續舊歡、女灌之酒、使極沈醉、王生是時、在半途折回、二人察俞生已醉、出棉花塞其口、動手殺却、切屍成小塊、裝至空酒罈中、而泯滅其血迹俞生去家久遠、因無慮人追問也、女之家隔壁、有縫工者、老而且鰥、以冬令工忙、恒做夜工、聞隔壁笑語聲、輙潛起窺探、一如每日之工課然、迨女子丁仁歸家地表經縫工之門、縫工密召之入、而告之以每夜所見、並屬丁仁自已須愼防性命、丁仁入門、不露聲色、婦見夫歸頗有殷勤之意、於是設宴小酌、燈紅酒綠、舉欣欣然有醉意、婦起立添酒、曷不覓酒匙不得、夫云、用飯碗揭之、婦云、飯碗口大、豈能揭酒者、夫曰一個大人、尚要放下、區區飯碗、豈不能入、婦聞其言、大驚失色、然猶以爲醉話、即强爲鎭定之狀及丈夫上牀、欲索點心、婦云無有、夫云、牀上湯團、非點心乎、婦不得已煮湯團進、夫要其口喂、女於此時、知向日姦情悉已敗露、即跪滴泣、誓願從此勉爲好人、夫云、這有何要緊、好在我們夫妻、仍是恩愛、以後與王生隔絕可也、不過酒罈放在家中、終非了局、須得法運出、其婦甚以爲然於是次晨、喚小舟載酒罈及夫婦二人、云往鄉間探親、幷佐以火腿祭食等物舟小無艙、婦坐酒上、丁仁趁湖水湍急之時、連人帶、推落水中、忙叫阿呀、快々救命、然水勢甚大、舟子無法打撈、惟有望洋興歎而已、是時俞生家中、以俞生久不歸家遣人入寺探聽、云已回家多日、家人不得已、即告王生同居寺中、謀財害命縣官審數次、迄無口供、王生在監中、頭暈眼花、身打寒噤、眼見俞生渾身浴血、前來索命、又見丁婦拖泥帶水、哭泣不休、王生自此變爲瘋癲之症、歇哭無端、忽在監中自勒其喉而死、縣官亦莫能得其究竟也、縫工醉後、乃將此事、洩之於人云

肥胖者之注意

瘦藥「梅古魯」(メーグル) 好評愈見高昂

世間多以過肥爲系對者然不知大差也、如不早速預防則有梅而不及之危險、夫過肥之療法如左所述即服用「梅古魯」(メグール)是矣現於我國(日本)得好定評亦知其眞價矣我等之發賣製作遺者無上之歡喜也、今後對於國民保健上及美容衞生之見地、更欲將「梅古魯」(メーグル)之眞價訴諸於世也、如斯我國上下之人大均甚歡迎就中最近滿洲國大人等亦知「梅古魯」(メーグル)之卓効故多量服用而滿洲國婦人亦常時連用讚嘆感心者也、尙祈各位多加愛顧、價格雖稍高昂然我國有云

「買賤物是棄金錢」似是而非之無効果的賤物何若金錢被劫此不可不知考慮也、服用之毫無副作用、此乃責任之醫學士所創造者也倘祈愛用寒冬之滿洲國亦漸漸溫暖行將伏暑、則過胖者益感活動之不便、其不自由其痛苦誠胖者之難堪也此更有服用一梅古魯」(メーグル)之必要也

滿洲國既行帝制、今後與我國之關係益臻密接、爲東洋之和平更爲人數之共存共榮之立場互相提携貢獻於世界人類、自然於經濟上貿易上保健衞生上我國更須相助吾儕對於隣邦滿洲國之三千餘萬之民衆較日本國內之民衆更當親愛、故以此良品名貴瘦藥「梅古魯」(メーグル)不勝願推進者也、俗云一桃李不語自成徑」而我之「梅古魯」(メーグル)亦然也、於國內有口皆碑而於滿洲國更有以上之聲價與好評是敢確信者也

副作用全然無有保健美容卓効的瘦華「梅古魯」(メーグル)

發賣元メーグル商會主人謹述

活動 爲男子唯一之樞機苟若過胖不但於活動上非常感覺不自由、而於健康衞生上尤有莫大之惡影響、若藥之不理即有生命之危險、而心臟亦必受其損害則始終於不健康之黑暗裏不愉快的了其一生、若婦人過胖則能妨害美容延及家庭種種悲劇之惹起、故

過胖 一症不論紳士、淑女、以及老幼、男女、富貴貧賤、均得急速治療最爲切要、關於此點滿洲人一般以指彷分作常食或過肥胖者甚多、此雖爲儼然(掌櫃)之風然此不過爲外觀耳其實本人之苦痛非想像所能知者故必須服用瘦藥以治療之、而此瘦藥既爲大

(寫眞由服本藥而體格適中之美人)

男性 日本之定評而又受多數男女無論斋者之名即「梅古魯」(メーグル)是也如服用之不但瘦度効果立見而性精力溢之美及神怡明朗之女性美尤能發揮故所敢推奬也、而瘦藥「梅古魯」(メーグル)爲何有斯効果也曰夫瘦療法中以其無副作用之藥物療法爲焦眉之急務、而瘦藥之療法中惟有厚爾孟療法、而又非單一厚爾孟劑之諸種厚爾孟之混合者即藥學上複合厚爾孟製劑之瘦藥爲理想的內服藥此乃醫學之定說也、瘦藥雖有種種性以複合厚爾孟製劑之瘦藥又混合以於美容及保健上有密接關係之生殖腺厚爾孟藥品有性用之區別「梅古魯」(メーグル)誠特効劑也

男女敬告人者

肥胖不獨惡觀而於活動上尤感不便其欲身體瘦度適中者之福音爲矣即メーグル商會發賣之「瘦藥」「梅古魯」是也據實勝至空論請一回試之保有良效、日本內地自不待言他如朝鮮滿洲各地均有好評其來函定購者大有人在爲

定價 小瓶三圓、大瓶七元、德用十二圓
郵費 金四角七分、有男性用女性用之區別

大日本東京市京橋區築地三丁目築地ビル
發賣元 メーグル 商會 (振替口座東京四五八六三)

大連浪速町 滿洲代理店 日本賣藥株式會社
滿洲代理店 日本賣藥株式會社

德國府府實驗特許專賣 內分泌物結晶製劑防老極品

壽爾康

▲會集動植礦物精華於一爐
▲獨樹一幟的世界標準補劑

壽爾康有改變敗壞舊體質的奇功、壽爾康有創造活潑新生命的實效！！

德國威彌鄧大藥廠監製

德國愛廸那博士新發明

本劑所含成分、完全適合於人體之需要、故對於男女各體部、均有獨特之效驗、下列十二種乃本劑之結晶成分、望各界予以市上同類藥品作詳切之探討及價評、則壽爾康之功效價値更屬可想而知矣！

公開比較

壽爾康之成分超越一切內分泌

壽爾康之結晶成分及特效！

A.胲荷爾蒙 Panhormone 阻止衰老
B.大腦腺素 Cerebr sicc 補腦健神
C.腦神經粹 Hrdopirse gland 恢復性腺
I.攝護腺素 Prostat gland 亢進器官
E.睪丸素 Testes sicc 性官能病
F.卵巢素 Ovaria sicc 性官能病
G.心臟血素 Haemoglobin 補血造血
H.腎上腺素 Suprarenal gland 補腎強精
I.腦雪星 Lecithine 療虛補損
J.浦歐麥 Extpuirapuama 強壯精神
K.變賀素 Extrturn 改造體質
L.維他命 Vitamin.E 繁殖益髓

尙有其他名貴成分因限於篇幅不及備載

壽爾康、分男用女用兩種每盒現洋五元男女◎同價◎說明書函索即寄如蒙郵購請寄至

哈爾濱道外六道街口 柯爾登洋行 經理

代理 △大連、華泰、華西△營口、中西、五洲△奉天、五洲、大成△安東、瑞祥泰△長春、中西△吉林五洲△黑龍江中西、康德記△鐵嶺義和堂△洮南和發順△八蓋蘭店、藥房均售

戒煙

科學新法戒煙癮輕者五六日精神隨意作事不受絲毫痛苦癮病並同齊治春日天氣和暖戒除後再吸煙挽救黑暗同胞

斷癮迅速安全癮重者七八天百病泰然不犯心中喜悅非凡老幼入院方便快忌嗎啡大煙惡心嘔吐心煩藥費優待從廉

施診

奉天省大西城門外 振華醫院 函索簡章請附郵票

午前施治、分文不取、午後營業藥費從廉、診治科目、內科、外科、婦女科、小兒科、花柳科、耳鼻咽喉科、皮膚科、接骨科、產科、眼科、驗血、檢便、檢痰

注意 產婆收生救護難產肺病吐血骨折均有特殊療法救急黑紅兩傷各種服毒危險各症不限鐘點前往診治

廣告事件……電話四〇三四番

商務印書館瀋陽分館發售預約特價

一、四庫全書珍本 初集二百三十一種分裝二千冊預約本年四月底截止
預約價目 現大洋六百元
郵費 在本館取書或由上海運郵大連及日本者三十元否則加倍
出書分四次 本年七月底 十一月底 明年三月底 七月底

二、嘉慶重修一統志 影印六開本二百冊定價大洋壹百拾元在本年六月底以前購買九折實收外加由申寄奉郵費洋三元

三、小學自然科詞書 洋裝六開本報紙布面精裝一冊定價二元五角凡在四月底以前定購者實收一元八角七分

館址奉天城北鼓樓北 康德元年四月

萬能止痛藥

聖得龍

奏效迅速……二三十分鐘即可發現
效果持久……十二時間的有效驗
是藥有强力之止痛作用決無使人不快之感
最適用於疼痛諸症凡用過此無不口碑載道

主治各症如左

頭痛 各種神經痛 琉麻質斯
月經痛 分娩並流產後之疼痛 外傷痛
骨折痛 手術後疼痛 牙痛等以及各種痛症

(用量)一回〇•四——〇•六瓦(錠劑一回一乃至三錠)一日一乃至三回
(包裝)粉末 二五瓦 五〇〇瓦 錠(〇•二) 六錠 一〇〇錠

滿洲國總代理店 三共藥品販賣所 大連市山縣通一八二番地 電話 二一四二〇 七二一一四 振替大連二七〇九番

製造發賣元 東京市室町 三共株式會社

學生欄

教育局長熱心教育 視察區村學校
於本月初旬率同督學前往

西安縣、教育局長、麻德慧辦事認眞、熱心教育、茲者鑒於縣城各校辦理成績如何頗易察視、惟區村各校、職教員等服務是否盡心、講授有無疏懈、均應躬往考察、以明眞相、故於本月初旬、率同縣督學、王恒瑚等、前赴各區村立小學校視察云

婦女民教班 成績甚優良
創設僅一月 學生已百餘

西安縣、婦女民衆教育班、前奉教育局、明令成立假圖書館爲校址開辦已二月於茲矣、所有服務人員、頗盡心職責、雖屬草創、然所得成積、確有可觀、現在學額已達百名以上、可見邑內失學婦女之多、當局明鑒卓識、設此補救、洵屬熱心公益云

育賢小學校 春季旅行

綏中西門裏基督教會、公立育賢小學校、以春日融々、天朗氣清、惠風和暢、正仰觀宇宙之際、俯査品類之時、遊目騁懷、最足可樂、故特於月之十日、午前十時、全校師生、百十餘人、旅行於距城八里之大台山果林、以考察各種果樹、及山上之礦石、午後四時、行歌互唱、緩步回校、師生皆精神倍加云

運會期臨近 各校運動員
准備練習中

滿洲國文教部主辦、定於六月一日、全國擧行、慶祝登極大典運動會一節、早見各報、綏中各校、以會期臨近、瞬而即屆均希望期得錦標計、對於運動事項、皆着手准備練習、選拔健將、將來會場上之大競爭、定有驚人之絕技云

第一小學 擧行月考

綏中縣立第一小學校、以開學以來、兩月有餘、所授課程、已過三分之一、極宜擧行月考、以覘教員教授之程度、而觀學生學得之成績、故自九日起、各級逐科擧行嚴厲考試、以憑優劣、而定獎懲云

一區村公所 調査學齡

綏中縣第一區、西南園子村々公所、頃奉上令飭即調査全村、學齡兒童、及已過學齡而失學者、詳細査明、備文列表呈報、以備考核、而添設學校等因、李村長奉令後、於月之十日、派書記友鄰、偕同村丁張福堂、沿戶調査以便彙報云

運會期在即 各校準備忙

克山縣本埠當局、奉部命令、於六月三日擧行登極慶典運動大會、現會期在即、各校所有各項運動、均須提前報局、刻下各學校運動員、正在積極練習準備中、屆時參加者不知何校能獲優勝云

皇族恢復 繼城學堂

在淸朝光緒三十年間、爲教育皇族子弟起見、曾於奉天設立繼城學堂、專收容皇族子弟入學、至辛亥革命後、淸朝覆滅、該校亦隨之消滅、日下滿洲國已成立、而皇族重要官吏間、均感有將以前所設立皇族學堂、再度復興之必要、是以仍擬奏請皇帝御裁可後、先自奉天起開始設立、繼則新京及吉林等地現已決定在奉天小南門關德慶當胡同、賦某處、設立籌辦處、皇族中贊成者、均行簽名、以期桼力易擧、而成此盛事云

者、即以吉林新京等方面之旗人的子弟、定於六月開校、校舍即在舊吉林大學校址云

促使縣教育進展 教研會已成立
期收實效各學區一致進行
研究會規定各項章程披錄

教育局長楊灌塵、會長遲旭東、爲促使本縣教育事業之進展、前曾召集同人、發起創立教育研究會、將原有之教科研究會合併爲會內、擴大研究範圍、除縣立學校組織妥當外、並由縣署通令各學區、均須仿照蓋平研究會章程同時成立研究分會、一致進行、以收實效、茲將該研究會章程披錄於下

蓋平縣教育研究會暫行規程

第一章 總則

第一條 本會定名爲蓋平縣教育研究會

第二條 本會根據奉天省教育方針、以研究中小學校行政訓練教學等期適合於王道精神爲宗旨

第三條 本會由本縣全體教育會員組織之、各個人均有研究之權利、及義務、但爲便於出席起見、暫以城關及指定附近各校職教員爲當然會員

第四條 本會會址附設於蓋平縣教育分會內、各區各設分會若干、以資互相連絡、共同研究

第五條 本會經費、由蓋平縣教育分會擔任之

第二章 研究科目

第六條 本會研究科目如左

甲 關於教學者

A（師中）修身科、國語科、算術科、史地科自然科、教育科、技能科

B（高小）修身科、國語科、算術科、史地科、自然科技能科

C（初小）修身科、國語科、算術科、技能科

乙 關於行政者

A（師中）行政科

B（高小）行政科

C（初小）行政科

丙 關於訓育養護者

A（師中）管理科

B（高小）管理科

C（初小）管理科

丁 關於社會教育者

A 宣撫科

B 民衆教育科

第三章 組織

第七條 本會由左列職員組織之

一、正會長一人、副會長一人

二、中高初各部部長一人

三、中高初每科幹事主任一人

四、幹事每科二人至四人

五、庶務員二人

六、文書員三人

第四章 職務

第八條 會長代表全體會員執行本會一切事務

第九條 正副會長同意時、有提出本會職員之權、但仍須經選擧會之通過

第十條 副會長襄助會長執行一切事務、或代行其職權

第十一條 部長輔助會長門會長辦理一切事務

第十二條 各科幹事主任有領導本科會員、實行研究工作之責任、有接受本科會員、提出研究材料之責任、有整理審核、本科會員所提出材料之責任、出席講演之責任

第十三條 各科幹事、得協助幹事主任、實行研究工作、有提出研究材料、及催促會員提出材料之責任、有出席講演之責任

第十四條 庶務員辦理本會一切庶務事宜

第十五條 文書員辦理本會文書、及開會記錄一切事宜

第十六條 本會全部職員、均係義務、不支薪俸

第五章 選擧及任期

第十七條 本會會員均有選擧、及被選擧職員之權

第十八條 本會一切職員、由出席會員過半數時選擧之

第十九條 本會一切職員、其任期以一學期爲限、改選時得以連任

第二十條 本會選擧法、用臨時公推或票選之

第六章 會員之義務

第二十一條 本會會員有提出研究材料之義務

第二十二條 本會會員有應就個人所擔任教育事項、分別提出研究之義務

第二十三條 本會會員有出席開會之義務、有擔任講員之義務

第七章 研究標準

第二十四條 本會研究以第六條指定之科目爲標準

第二十五條 關於學校行政教學訓練養護、及社會教育等事項、依照下列之標準研究之

一、搜集及提出學校行政上教學上訓練上養護上及社會教育上之材料

二、改良及創造各種教育事項之實施方案

第八章 會期及種類

第二十六條 本會定於每星期日開會一次、每次開會時間約二小時、但時間之早晚長短、可臨時酌定如下

二月至五月上午八時起、

六月至九月上午七時起、

十月至一月上午九時起、

第二十七條 本會開會時、得聘定各科講員分別講演

第二十八條 本會研究分類依下列之規定

一、教學研究會、專究各科教學材料、及教學實施方法

二、學校行政研究會、以研究學校一切行政事宜及其實施方法（未完）

第三女初中 校長得人

綏中縣立、第三初級中學校（女校）校長路鼎言本邑人氏係奉天文學專門畢業、歷充本縣中學校長、教育局長、萬全宜化兩縣縣長、政聲頗著、自今春開學、接長女校以來、對於校務力、加整頓興革事項、竭力進行、對於校風、尤特別注意、務期美善故校譽大著云

新京校長會議 出席人選定

新京文教部、定於六月十日以前、召開市省縣師範實業學校々長會議、以資參考教育進行王化、會議歸來爲該省市縣地、作一表率、邑縣公署、接到此項公文、當即開會研究出席人員、以東師範學校校長孫彥謀、身份合宜、遂草成議案多件、以備臨期出席之材料云

應付留日熱潮 設日語學院
吉協會之措施

因滿洲國各地希望赴日本留學者之熱烈、今回協和會吉林事務局、爲準備入日本高等專門學校教育機關、乃倡設高等日語學院、日下正考究具體案中、是以在滿洲的各學子、均希此高級日語學校能早日開校、其修業年限爲二年、該校收容學生主要

遠運會入場券 購者極踴躍
開會前即告罄

遠東運動大會之入場券、於開會前之頭一天、即行賣罄多半爲中國人所買、而當地居留的日本人亦均暫休公務華備應援、頗爲忙碌、平治團長於十一日午後七時半、向居留的日本人、放送五分鐘、說明大會之精神、和滿洲國參加的希望、菲島總督亦於十一日五時起、招請各國選手於官邸開茶話會云

安東官紳各界組織 體育協會支部
假總商會開籌備會議

安東縣長孫文敷、參事官鑣出政明、昨函知各機關各法團團體等、逕啓者案奉奉天省公署轉奉文教部令、組織滿洲國體育協會、奉天省安東縣分會、以謀全國體育運動、普及發達起見、迅將體育協會縣支部、即日組織成立等、因奉此遵即依照奉頒規程組織業已就緒、素仰台端注重體育熱心提倡、相應函請台端擔任、特別會員、並擬於月十二日午前十時、假總商會樓上會場開籌備會、屆期務希出席爲荷、並附規程一份開會另誌

教廳派員來鐵 視察鄉村校

鐵嶺訊奉天教育廳、爲考察各縣鄉學成績起見、特派科員、吳繼武先生來鐵、阮局長即親同該員、赴城南各鄉視察、成績頗佳、聞一二日內、即返省報告云

華北運會場 地下洋灰柱
即日可完成

津訊關於建築第十屆華北運動場址大看台地脚洋灰鐵筋三事、本應於八日即一律完成、惟因變更作法、加墊兩部灰土、另打一尺洋灰、故稍延數日、又地下拉城（即柱與柱間之連繫物、亦爲洋灰鐵筋所造成）加高八寸、以期鞏固、地脚下所用之洋灰、均係人工打成、未免稍慢、約於九日始可全部完成、刻鐵工正趕縛立柱鐵筋、木工已將三面木盒作成、此次工事連同過樑鐵筋在內、約需二十日完成、據籌委會監丁委員陳文燈語記者、立柱洋灰因鐵筋數較多故、係用四分磃石打成、過樑因鐵筋數較少故、係用六分磃石打成、惟截至現在止、洋灰工程不過完成十分之二、將來用處尚多、工地原已有兩部電機、計供打洋灰用、但尚未通電、因經籌委會與比商電車電燈公司交涉、供給電流、該公司以合同所載、營業範圍只可在距離鼓樓六華里以內、未肯照辦、而實際食公司營業範圍、已越出六華里以外、早已違約、現正由籌委會會同電業監理處向彼交涉、最近可望通電云

又訊、第十八屆華北運動會場墊土工程、現正繼續工作、俟完畢後、即擧行奠基禮、據教育廳長陳寶泉談、會場建築、仍照原來計劃進行、設置上、最初係由基泰公司設計、一切良窳、自由該公司負責、現預計於十月十日前、准可完工落成云

日內瓦世界校 招考華學生
幸福會代報名

上海市兒童幸福委員會、昨奉吳市長轉來日內瓦世界學校中國同志會來函云、逕啓者、自去歲起、日內瓦世界學校招考中國學生六人、年齡八歲以上、十四歲以下、七年畢業、兼習中英法德四國文字、學宿膳費應由家族擔任、每月國幣百元、旅費及他用在外、決定儘先由日內瓦世界文化合作中國代表職員、日內瓦中國國際圖書館創辦理事、及職員等子弟中報名選送、現仍在招考期中、尊處如有報名者、請即示知云云、該會爲謀全市兒童幸福起見、妥定即日起開始報名、各界如有願往應試者、可向三馬路望平街晨報館兒童幸福會報名可也

女子運動會 預備出席倫敦
日詮委會選員

爲派遣出席於八月九日起之三日間、在倫敦擧行之第四回世界女子運動大會、日本選手經詮衡委員會之詮衡已於十一日午後六時起在大阪定屋橋水津濃開催、決定如左之派遣選手四名、及補充三名發表氏名如下

△正選手

乾文子（奈良五條高女擔任六十米百米聯絡跳遠）

葛尾小秀（德島女子高女敎員擔任五十米六十米百米聯絡及五項）

山本具子（中京高女敎員擔任鐵球　標槍　五項）

眞保昌子（爾尾高女擔任標槍）

預備選手

井戶清子（愛知淑德高女擔任二百米八百米）

脈野幸子（京都二條高女擔任二百米跳欄聯絡）

平島票子（島柳高女擔任二百米、聯絡）

該選手一行定於三十一日、由神戶乘出帆之郵船白山丸就出發之途云

普蘭店普校 來瓦參觀

瓦房店訊十二日午前十一時有普蘭店第二普通學堂、男女學生各一級、來本埠各小學校參觀、藉收他山之效、至午後四時、始乘滿鐵客車返普埠云

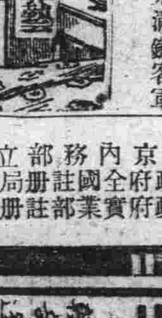

春天應作的事情
（蓋平縣立第四小學校四年午沈詩橋）

呀！下了幾番毛毛雨、天氣逐漸淸朗明媚、小溪兒也緩緩地淙々流着、那青柳告訴我說：『春天到來了！』：我在這春光明媚花草齊發的時候、第一樣事情要做的是『勤學』、因爲現代社會正是科學昌明文化蒸蒸日上時、此時若不趁時去勤學、恐怕將來在社會上站不住脚了、並且不努力去讀書、怎能對起父母血汗的金錢呢？還被春光竊笑啊？要想不辜負一切、就應孜々不息用力去攻讀、

第二樣事情就是『淸潔』、現在正是春天陽氣上升、各種毒菌都隨風飛揚、我們若把牠們吸到肚裏、就要害病所以我們要加萬分注意、免得受苦！

第三樣事情就是『種痘』、種痘能使全身毒氣盡消、所以本縣各醫院藥房都施種痘、因此全城人們都完全種痘了

以上這三項事情、都是我們在春天應作的！

止嗽神

咳嗽痰喘不分新陳立刻斷根

感冒咳嗽　時令咳嗽　肺病咳嗽　百日咳嗽　哮喘咳嗽　癆病咳嗽　常年咳嗽　一切咳嗽　百發百中　立刻斷根　各大藥房　皆有出售　每包三回　大洋叄角

大連德記全棧大藥房發行

認明商標以防假冒

前北京內務部立案　北京實業部註冊　國民政府全國註冊局註冊　中央衛生試驗所化驗　國民政府實業部註冊　國民政府內政部立案化驗

上海韓奇逢大醫士黑鷄白鳳丸

黑鷄白鳳丸主治功效經血不調、趕前錯後、行經腹痛、發燒心忙、心跳、白帶過多、久不生育、子宮寒冷、腰腿筋骨疼痛、或久患小產、腹內有塊、病者、頭迷四肢無力者、胸膈膨悶、或飲食少進、夜不安眠、睡多惡夢者、行經時血色不正、或紫黑成塊、及淡紅者、虛虧血咳嗽痰喘、午後發燒者、時犯、如同邪病、因生氣或房事所傷以致崩漏者、凡患經血各症均宜服之也

定價每盒五元　每打五十元　外埠購買直接向各分公司可也　全國公司五十餘處

總發行上海英租界芝罘路二三一號韓奇逢藥房有限公司
天津英租界十七號路九十四號韓奇逢藥房有限公司
哈爾濱道外萬國車票院內韓奇逢藥房有限公司
奉天馬路灣大紅樓西頭韓奇逢藥房有限公司
新京商埠四馬路韓奇逢藥房有限公司
營口永世街西首路南十二號韓奇逢藥房有限公司
安東後聚寶街十八號韓奇逢藥房有限公司
大連西崗平和街四八番韓奇逢藥房有限公司
滿洲分行

庚午醫院

●隨時入院病室淸潔（院費極廉）

診療　◎內外科　◎婦兒科　◎花柳皮膚科　◎耳鼻咽喉科

科目　◎戒烟　平除戒除負責斷癮　◎淋病　注射新藥完全去根

●院址奉天大西關大街路南（泰山玉東鄰）

頭痛靈

男女老幼　神經頭痛　感冒頭痛　逆上頭痛　飲酒頭痛　一切頭痛　即時去根　各大藥房　皆有出售　每包三回　大洋叄角

大連德記全棧大藥房發行

信用最著活人最多
鹿茸活血壯元酒
藥品最良製法最妙

歲寒然後知松柏之後凋、病重方能見鹿茸之神效、本藥酒之所以能名馳遐邇日久愈著者、乃因按太醫秘法珍貴藥品、精益求精而製造、遠非普通凡品所能望其項背、故能救活病者歲以萬計、患者未得服此酒、乃大不幸之事、蓋是服一日即少受一日痛苦也、凡患腰痛腿痛風寒麻木、左癱右瘓、半身不遂、久年寒腿等症、及年高長老手足不聽使用、速服此酒無不立奏奇功、捷如桴鼓、勿惜區區小費、而遺終身之疴、患病諸君、幸留意焉

（藥價）優等每瓶大洋兩元雙料三元

總經理處奉天中街大德生藥房、裕泰盛絲房、裕泰東絲房、鐘樓南中西大藥房、軍署大街、震泰報館、南滿站霞町、會發祥絲房、總郵寄處、奉天中街裕泰盛、每瓶加郵費兩角、欵到即寄不誤、欲閱詳細單、請向該號函索、

先施雪花香

代理處大連西崗協源茂　浪速町義康號　營口先施分莊啓

春風艷冶韶景鮮妍應時運到最流行之新式衣料種類極多花色猶全寰球雜貨搜備甚齊並代售好立克牛奶粉麥精魚肝油誠爲滋養上品一切貨物定價低廉如蒙惠顧曷勝歡迎

大連市浪速町　協茂盛綢緞莊謹啓　電話長四六三二　四九八八番　五四五三

分號奧町五十四番地　協茂東綢緞店　電話五〇四七番

大贈送龜齡機五千盒

龜齡機裝在美麗金盒中

龜齡機、具有極大滋補力、老年服、轉弱爲強、生殖力、返少復活、青年服、健腰強精、元氣百倍、凡生殖衰弱、腎虛早洩、性慾缺乏、貧血、作事無力、消化不良、視力減退、等、及女子經脈不調、子宮寒冷、赤白帶下、半產、及卵巢發育不良、難以受孕等、尤爲特效。

龜齡機養身固精之奇效

『龜齡機』是專治男女性病的奇藥、是男女愛情中缺少的仙丹、返老還童的寶貝、其一盒之效力、遠勝中國參茸一斤、故凡吸鴉片者、年老衰弱者、青年腎虧者、均宜適服『龜齡機』、又患早洩病者、則男女間快味缺乏、速服『龜齡機』、無不立奏

大贈送辦法

本藥在平津初次發行、特提出五千盒、作爲贈送平津人士之用、以昭一致、五角、而便推廣、『龜齡機』定價每盒一元、每打拾五元、照以上定價、在代售處、凡購買『龜齡機』一盒者、即贈送一盒、凡購買『龜齡機』一打者、即送一打

總經理奉天鼓樓南金城藥房　[illegible]

淋

●急性慢性淋病
●及年久白濁

山得爾精　神效無比　一盒斷根

山德爾精、乃德醫史萊爾氏所發明、在山德爾藥廠製造爲空前未有之發明乃淋濁滅菌去根之藥也、藥內含有Sandol Phonvinm Ealicyfienmethlyene Bl等高貴藥精故效力極大、萬試萬靈、認爲淋病第發明、絕妙之靈藥也、內中檀香油、非南洋熱帶產功効不著、本藥乃採取南洋出產最豐富之檀香油、取料質所製成故效力最大

山得爾精的治症

山德爾精、爲德國新藥、政府實驗、山德爾大藥房、最新發明治淋斷根唯一之靈藥也、凡五淋白濁、及其他尿道諸病患、輕症一盒、重者二盒、日久者三盒、服完之後立奏奇功、百治百效、萬試萬靈非普通市上所售、一般治淋藥、所可比擬也、歐美各國諸醫、無不頌其爲淋濁聖藥、茲將特效列下

急性慢性、赤白淋濁、尿道疼痛、風火砂石、睪丸腫大尿急頻數、尿中混血、利尿不通婦女白帶子宮炎腫

定價每盒大洋二元、每打二十元、外埠函購貨欵先惠寄費在內

瀋陽鼓樓西西藥總批發處　金城大藥房

北國文藝

恐怖之夜（一）

荷葉

蟬叫了、是初秋的天氣

某日、當大陽將落的時候、西山上的紫雲、一堆堆地升起、接着短霞便飛滿了天空、把人們的眼都照紅了

新嚴村中部底五顆大楊樹、綠色的葉子都變成了金色、就在這楊樹的下面、許多村民聚會着、他們是看晚霞嗎？是賞樹色嗎？不、不是、他們都紛紛議論着準備避免他們未來的危機、他們都低聲下氣、小聲地互相討論、但結果呢？是靡有什麼萬全的方法可使他們得着共同的安適

日落了、風忽忽地颳起、大地裏的高粱一搖一擺葉子互相磨擦、刷々發響、在暮色冥冥中、他們無條件的分散了

「就這樣散了都有什麼辦法呢？」王老太々自已核計着「畢竟他們眞靡有什麼好法子嗎？是他們不肯說呢」但雖然如此她自已也靡有什麼私自安全的法子、她原諒了他們、她又可憐他們、替他們擔心像給她自已擔心一樣、她一邊走一邊籌劃着、當她走到家裏的時候計劃也完成了

風聲是這樣的、胡子到了綠楊村、說不定什麼時候他們會往新嚴村來、綠楊村與這新嚴村距離僅々七里站在楓葉嶺底最高峰頭、向南可以直接看着綠楊村、向北便直接望到新嚴村了

所以今晚他們的騷動、是不可避免的了、預防會議是無條件無結果的散了、黑暗中、在每一所宅子裏都充滿了不調和的空氣和緊張地呼吸、並且有時發出細瑣斷續地語聲、細得幾乎使他們自已都聽不清楚

在山嶺的角落中、那裏有一座極低矮的草房、僅々兩間的草房、房底位置幾乎是這新嚴村底西盡頭處了這房裏住的、就是那個王老太々和她底一個女孩子、是一個十來歲伶俐的鄉村姑娘、天黑了、屋裏不點燈小姑娘躲在炕角裏發抖、老太太蹲在地上摸索着把一竹筐雞卵向一隻磁罐裏裝起、裝的時候便用那種極細小地聲音一二三四…的數着、這個事情就是她以前的計劃好了的、這些鷄蛋是她給小女孩子預備做冬衣的本錢、老太々整個地計劃、是應該把鷄蛋數完裝完、然後把牠掩藏起來、那麼所有其餘的事情都付之度外聽之天命了、她靡有更大的企圖與期望、所以她靡有更大的計畫了

天益發黑了、風也益發大了、在遠處大地裏的高粱葉子刷々聲中雜着斷續的狗吠了

「媽、快些吧！狗咬啊！」小姑娘用驚顫地音調警告她母親

「二十、二十一、二二、二三……」細小的聲也微々加緊

黑暗裏兩隻黑影、慢々地、輕々地、向草房中蠕動漸々的、一點々的、後來已經到了屋裏、但、因爲屋裏靡有光線、所以老太太和女孩子都不曾發覺、而老太太底聲音却被他們聽得清々楚々、終於兩個影子裏的一個瘦長些的說了：

「老太々數什麼呢？」

「誰呀？」

「是我們」

「唔！好漢請不要嚇壞我底孩子」

「老太太、不要怕！我們決不擾動你們、放心把燈點着！」

「櫻子勿怕！」老太々安慰了她底孩子然後她說「把火柴拿來、待媽々點燈」

胖的黑影子、偷々地在地下摸索着「哈々！眞是好東西、雞蛋」

燈着了、老太太心想着計畫已不能完成、一切她都不顧忌了、她點了燈、讓他們坐着、她問他們：

「餓嗎？弄雞蛋吃吧！」聲音透着十分的勉强

這眞是意外的歡喜：他們說他們已在綠楊村吃飽了能給他們燒壺開水、他們就不再有其他的騷擾了、老太々歡喜得幾乎喊起來、表面上的笑容已不可掩飾、她心花的怒放、更不言可喻了

她急々地走去、到外面弄開水去了、他們在炕上坐着、炕是完全北方流行的土炕、炕底邊沿是用木條鑲着、那個比較瘦長些的靠牆坐着、胖子就坐在他的肩旁、身子半斜地俯着、一條腿垂着、一條腿盤曲在炕沿的木條上、眼望着面前炕角裡的女孩子：孩子不作聲、也有時偷看他們

「小姑娘幾歲了？」胖子問

「十歲」

「姓什麼？」

「姓王」

「櫻子是你？」

「是！」

「好漂亮的名字、是你爹爹給起的嗎？」

「不是爹爹起的、是姨母起的」

「你姨母姓什麼？」胖子問得口滑了

「姓蔣」

「小姑娘很好、那麼將來找個什麼好丈夫呢？」胖

小姑娘低下頭、不敢再看他們、耳朵微々發紅、胖子覺得話不能暢快的扯下去、於是從衣袋裏摸出殘餘的煙捲在煤油燈上燃着、身子整個的仰臥在炕上、看他自已噴出的煙圈、慢々地升起、冲得棚上的蛛絲網都擺動了

這短時間的寂靜、屋裏是暫時被屋外老太々弄的柴聲水聲和外邊的風聲來充滿着、但緊接着瘦子就打破了牠

瘦子原是坐在胖子身後的、靠着土壁仰着頭、頭頂貼着了牆、眼是時々合着的、但有時也看々天棚、胖子和女孩子的話都清楚的聽着呢、並且他底精神被感動了、幾次到了唇邊而又吞回的話、現在不得不鼓勇氣的說了、他說：

「孩子、你是姓王？」

「是」小姑娘又輕々地答這個陌生的人

「那麼王正華是你父親了？」

「是、你怎樣知道的呢？」

「是我底一個朋友說的、你信嗎？」

「不信、你朋友怎樣知道的呢？」

「對阿！孩子這是應該問的、但是孩子、聽我給你說、說我底朋友的名字、那麼你應該相信了吧？」

「說、說吧！」小姑娘大胆的催促他

瘦子却不立刻就說、他先望胖子、然後才慢吞々地

「蔣……仲……禹……你該相信了吧！」

「蔣——仲——禹——是你的朋友嗎？」

「是」

「我不相信」小姑娘搖々頭說

「爲什麼不相信呢？」

但是孩子不答、他又說：

「孩子、你以爲我不配做他的朋友麼？」

榕樹底歌

適

張和梁的傍晚散步是很少間斷的、除非他們在分離之中、今晚、他們又到野外去、一種快活與舒服的步脚送着他們的影兒漸々地漸々地消失在田野中

「我眞想不到、你春假走後快活的事仍然不會給你帶走」張對梁說出他的不煩惱不悲傷的話

梁自從進了學校以後、因爲看見他週圍的男女同學的浪漫行動、覺得十分悲觀、他更想要離開這座活的西洋鏡

張的心事、梁是很明白的他說出這話後、更使梁清醒得多

「除了郭給你的快活外、還有什麼啊？我當然沒有力量把她給你的秋波和×××也帶走的」梁捉到他的話的關鍵、緊握了下去

張微笑了、一聲也不說、他似乎獲得了無上的光榮、因爲梁以前曾對他說過、郭是本校女同學的模範、雖然在行動上不能完全明白她、但從她的學問上和道德上、是可以看出她有一個高尚的人格和一種不可思議的愛力不但張信她、而且梁也相信她、梁還說張是很可以和郭結交的

張亂想着、他還相信梁會給他助力、但他對於郭女士雖有了無限的愛、可沒有勇氣吐了出來、究竟郭女士對於張是怎樣呢、這只有端自已去摸索、和郭女士她自已完全明白

他們便停在榕樹下、天邊西岸的彩霞、影射出春天的幽妙、春風徐徐地奏着幸運的詩歌、一切都向春的心調情

梁快活地爬上樹枝、吹着哨子和着他的心調、靠在榕樹的老枝上、領受這春的世界的賞賜

張却依着榕樹避開梁的眼靜靜地望着學校

梁看透了他的隱情、悄悄地從樹枝間望着張

張抽出一張英文紙、紙上的字是改了很多、梁以爲是一封情書、細心地等候他底機會、張輕々地打開來看了一回、便再輕々地裝入袋裏張笑着、笑裏含着無限的憂鬱、在樹上的梁給弄得莫明其妙

「秘密被我捉住了！」梁一句話衝破了這沈寂

張不願意欺騙梁、於是在榕樹下公開了他的秘密

梁把張給他的那張紙打開原來是兩篇詩

唱吧

唱吧、唱出你的心音、唱出你的心調

在楊柳的輕風下、我願收你他聲音

在雜亂的思想中、我願爲你找着頭緒

雖然那空間使我祇能聽而不能看到你

蒙蔽着我的足跡、使我在這兒心焦

但是呵！我總要趁着一個美好的時候

從天涯依着你底心音找到地角

我更爲了需要熱情而向東南西北找你

或許我會到花園的園里找到了你的倩影

在你家的可愛的花叢中我獻給你我的一切

或者我會在早晨的露的心裏尋得我想着的你！

我將在露的面前、祈禱我所渴望着的一切東西

也許春風溜過我的心胸時你便在那裏

我可以留住你、獻給你我這赤裸的心兒

那時啊、我將完成我的生命的一切

我的心露啊！將願受你溫柔的愛護和撫慰

唱吧！唱出你的心音、唱出你的心唱出你的心調

啊

獰惡的石獅、被他捧在手心！

孩子們玩的假面具、被他偸々地戴在臉上

他很想蒙蔽這陽光的美麗

他又希望恐怖的黑夜降臨

一切的矛盾濫氾在他的渴望中

夜是永遠不能降臨的

因爲他的良心還是拒着黑夜

他希望或許不會逃脫光的糾纏

⊠ ⊠ ⊠

他倆離開樹時、榕樹的四面依樣地沉寂着、但張的眼是不轉地望着那榕樹下、一步一步的鞋跡是那樣牽連着他

夜幕一重一重加上他們身上、彳彳亍々的步聲、混入夜的進行曲裏

刹那之吼聲

瑜伽

幾顆輝黃閃爍的電燈

照着滿堂盛氣騰々

當着幽涼的夜幕下

彼此連歡熱鬧一層

×　×　×

漂亮優秀的一個々

鼓掌歡迎……

狂潮弱夫殘殺

自目的人生

怎這般的幼稚？……

教育不是專養狂夫野漢、

月光下

道銘

寒風凜凜的月夜、

四下里沒有什麼聲息。

飄零的生活纏住我、

我感到了人生的空虛和苦悶。

月亮單獨地在天空、

大公無私地遍照着大地、

宅曾在不少的晚下象徵、我

但我底命運永不會圓滿、

鍍金的社會拋棄了我、

我看見人間是蒙着一重黑幕、

我聽見許多哀怨的聲音、

月亮不理、我是沒有氣力

十六深夜。

近聽得女兒叫喊

誰家的幼女啊？

哭得我心腸斷

×　×　×

怒風慘淡

飛沙襲面

直吹到日升三尺

那妖魔仍然未散

纏身的網魅呀

算了吧、算了吧！

你不要躊躇盤桓

一九三四、五、五、脫稿

黑霧

允漢

天陰霧漫

烏沉々四面

還不見山青水綠

近聽得人嘶馬喧

侵人的惡魔喲！

弄得我魂飛魄散

×　×　×

星辰不見

白茫々一片

還不見村中燈影

海濱之暮

鵠安

浪兒一步一步退下海濱、

我站在守夜的

亭裏看海浪升沈

陽光冷淸地掉到地平線下

天邊跳起一顆圓滿的月輪

水上的船燈點々

像早晨里天上的疏星、

單調的濤聲」

來了些氣笛的聲音

燈動着、星在搖宕月在笑

我走了、日光陪伴着

冷靜了海濱

何爲作那種死人般的嘔歌

這是什麼動靜

逆耳難聽！

×　×　×

熱摯盛大的歡迎——

似緊抱着骷髏兩眼綠瞪々

人也非也惡鬼狠心

不會說、只可老實聽！

×　×　×

我信仰教育是純潔偉大的

久渴望着的一顆熱烈的心

宇宙昏暗、爲障氣所迫害

好容易得盼見一線之光明

來替我唱着凱旋之歌聲、

我這迷朦錯覺於理想人生

聽了那似乎披馬之天能、

不覺要我涕泣說你……！

——一九三四孤人

歸鄉曲

同興

我踏上了歸鄉的路途上、

有去處

有方向

再不像孤雁留連天上徬徨

再不像落葉飄下池塘盪漾

我安詳地走近我的家鄉、

有去處！

有方向！

五月、五

彎儒詩

彎儒

母親慈愛

說不上怎麼春來的這般快

鴻雁飛去泥燕帶着消息來

野原上都綠了杏樹花開：：

孩子們總是說不出來母親

慈愛！

×　×　×

孩子們總是說不出來母親

慈愛！

瞬息間的孩子童顏變了老

衰

青春喲謝落了在愛的陣地

失敗

說不上怎沒春來的這般快

×　×　×

說不上怎麼春來的這般快

錦華的時間付于東流接受

蒼白……

人們呀休爭吧你的富貴錢

財

孩子們總是說不出來母親

慈愛

萬泉道上

——寄蘊祺兄——

一九三四的杏花開時

遼遠的過去那時春風吹着

也是在這般天氣暗淡、綠柳森蔭

我們是各抱着希望的熱情

在夕陽下、樹瘦殘影萬泉河濱

×　×　×

鴉雀無聲、月兒東升在籟聽

遼濶草亭沉默的歌曲吟呻

呵！那時處于黃金身世

我們的志願都有天樣高、情更海樣深

×　×　×

現在喲！你還是個幸福裏地神身、

但我是墜落了失去紅運在偸生

朋友、跟着罷春雨春花升騰！

我在這寂寞萬泉道上、踟躕祝你前進

一九三四、四、二七

晨裏破鐘

青爽空氣日光溫和的春裏

街旁成行的晴綠死靜了、

傾聽

遼遠的回憶在慢慢地飛來

跟着拜堂的破鐘作單調、

唱音

×　×　×

破鐘雖然是較老

但他是依然地强建更依然

宏壯

似在度誠地唱出心中曲腔

彷彿是個老年的兵士守在

營房

×　×　×

我呢！靈魂頹唐入了深淵

那是誰家的嫋娜地、一位

女郎

在走着、是不是紅頰小妹

呵！更憶起她的、那天眞

模樣

×　×　×

這是我的故鄉、還是他鄉

幾個不識者面孔穿過了我

眼前

一隻瘦狗從後邊賣命狂吠

最後的禮拜教堂破鐘隨霧

中響

一九三四、四、二五

芳子底睡

楊蔭寰

一

那來的芳？那是丁香爆來的香、

是的、芳子！因爲你將睡

怕你感受烘熏的熱、冷寂的凉、

所以特意送來一縷清幽的香

芳子、夜神來了、快々入夢鄉

二

芳子、闔上你底眼、睡吧、睡、

月光爬上你底眼、爬上你的眉、

像一層白羅幔、遮着你的臉

怕你看見愛神引誘地飛

芳子、睡吧！靜靜地睡

——怪嬌艷的、多麼動情啊！

三

芳子、睡吧！不要把你的眼兒睜

那天上的星々爲你而朦朧

怕那銳利的光輝刺傷你底眼

又怕那愛神向你勾愛情

芳子、睡吧！心兒靜

四

蝙蝠止了飛、夜鶯息了叫

芳子、她們在安撫你快睡

怕你醒着聽了愛神鍾情的笑

芳子、心兒不要跳、靈魂不要漂

一切都在默禱你、淸靜的睡一覺

——營口水產中學——

掘罷

深深地掘罷、掘個深坑

把那些狗嘴過的男女骷髏

魄靈

收藏在一起埋了一個高高

錐形墓頂

讓小桃梅花舞踏破他們逝

去舊影

啊！綠松森林、就是一枝

枯葉也顯出晴蔭

人呢？別說了你的熱情、

你的鐵心鋼心

等斷決了那口陽氣時一切

什于泡影

同樣的你與你肉身、我被

土埋盡

×　×　×

女郎喲！講什麼曲線艷肥

香題朱唇

男子啊！談些什麼薔薇玫

瑰的愛情、

拋去吧你的心中底自由戀

愛虛榮

撕破罷你的塵世放情的罪

名

×　×　×

共同地走進呀！這荒野塞

上的墳塋、

安息地奏着啞然無節合的

樂音

不睬了！人情淡冷—名利

的競爭！

掘墓者深掘、叫我們共同

在里安寧

一九三四、五、二

凄清的雨夜

熱朋

雨點爲何綿綿不斷地低吟

哇兒的狂叫又是陣陣傷心

如訴的雨聲里夜色沈沈、

是這般孤冷又是這般淒清

×　×　×

雨聲斷續地忽緩忽急

腦中的思想來往不停

沈寂的夜喲處處觸景傷心

怎奈這雨聲始終哀訴不停

×　×　×

蛙兒得意的狂叫忽還忽近

懷中的回憶總是使人

痛惜已往的事情

這淒清的夜喲怎得安寧？

蛙兒的狂叫在這

靜夜里更覺無情！

×　×　×

雨點爲何綿綿不斷地低吟

蛙兒的狂叫又是陣陣傷心

如訴的雨聲里夜色沈沈、

是這般孤冷又是這般淒清

黑暗中

同興

上帝注定了我不幸的命運

交給我盛滿苦酒的金樽、

任我在這漫々的夜間

獨自兒斟、自獨兒飲

×　×　×

我獨自兒斟、獨自兒飲、

醉到呵那雄鷄高唱的明朝

太陽把曙光散遍了人間、

在消逝的黑暗中我將長眠

回溯

清水

一束一寸多厚的日曆、

一天扯去薄薄的一張、

呵、怎的倏忽間又已精光

◇◇◇

歲月是多麼的長久、綿延

一天又過了一天、

一年又過了一年、

◇◇◇

呵、怎的我在這變幻的人

寰、

已整整的鬼混了廿一個長

年！

十四、一月

殘痕

晨熹

終日悶不休

苦煞心頭！

今生環境實在憂！

病魔鐵蹄關未破

壯志東流！

×　×　×

血淚盈雙眸

威權蹴蹂

婚姻白骨病又愁！

已往成墟歸去了

殘痕徒留

一九三二秋寫在撫順

草卒詩

草卒

給折花者

折花者喲！你爲何這樣的

殘忍？

只爲了、你愛他的顏色鮮

艷、

只爲了、你愛他的香氣芳

芬、

覺爲了你、夭折了牠青春

的命運、

×　×　×

他那柔弱的嫩枝

在你手中失了天眞的窈窕

他那紅艷的花瓣、

在你瓶中却住了他的歡笑

×　×　×

只爲了、你一時的眼慾

却使他生別離、多慘悽！

你爲何不聽聽那折時枝的

嘆息？

你爲何不看々那折後枝上

的淚？

×　×　×

折花者喲！你爲何這樣的

殘忍？

請莫說、他在西風下也是

凋零、

你要知、他在你手中花瓣

空落、

到將來、只剩下那無果的

殘枝、

×　×　×

折花者喲！丟却你的愛貪

心吧！

他寧可過那風雨下的生活

一定也不願你和他作伴侶

折花的喲！你的愛心正是

野意！

五、八、一九三四、瀋陽

問

花既是開了、爲何還要凋

殘？

葉既是綠了、爲何還要枯

乾？

人既是生了、爲何還要死

亡？

難道也是矛盾的自然？

想燕子

去年的今日、燕子正喃呢

是一對非人間的情侶

他在找的茅屋內營巢

一個啣草、一個含泥

×　×　×

他們一同的飛來飛去

一個捕蟲、一個吃

是一對天上的情侶

他們總是向着我喃呢

×　×　×

今年的今日、我來到城市

滿街是高樓大厦

老爺太太們不許燕子營巢

看不見一對那樣的情侶

×　×　×

城市沒有茅屋和清溪

沒處啣草、更沒處含泥

小姐和學生們不許燕子營

巢

是恨他們這樣的情侶

×　×　×

今年我的茅屋還是那對燕

只是我不在那裡

他們一定也想我

一定也爲我互相喃呢

桃花

東風吹起

桃花歡笑舞蹈

暖雨降下

桃花又洗個澡

我走到桃花樹下

他似乎向我誇耀

都市與鄉村

瑜伽

走出騷雜的都會

重來到這寂靜蕭條的鄉村

離開光輝燦爛的世界

墜入暗淡幽黑的氣渦

⊙ ⊙ ⊙

回想那都市裏的一切

不過是些酒醉的人生

高樓上做些無聊的狂歌

⊙ ⊙ ⊙

鄉間的卑陋

無奢華的裝飾

呆板的百姓

什麼叫做消遣

苦爲生活一樣的快樂

⊙ ⊙ ⊙

這昏迷陶醉的享樂

倒不如樂自然的生活

都市的文化、時代風流

鄉村的古道、今日還留

——一九三四、孤人

錯綜的感覺

治宇

偶然想到自已的青春已剩得一瞬息顧盼了、不禁對過去與將來發出恨憾的太息！

自已也是一個善於作夢的人、爲了愛、爲了信仰、也曾經幻想着春陽的玫瑰、海棠、薔薇、牡丹、也曾經有着撼山的抱負、但是事實竟不允許我的幻想延長一點——現在我並不希望幻想能夠實現——僅僅的這一點幻想啊都不能夠給我遺留、這冷酷的東西：換一個、一手血、換一個還一樣！

據說最憎恨你們的就是最愛你們的、於是我說：這就是我啊！

我曾信任尼采所說：「德行是懦弱、憐憫是婦人之仁、助虐是罪惡、」擴大自我的權力、滿足生活本能、不惜以生命來爭取、「這就是我的抱負、但是抱負這樣、走一處是墻、轉一個方向還是碰頭！於是他說我名譽掃地了！大罵是名教中之罪人！

我明白了、玫瑰、海棠、薔薇、牡丹、這些都生在土裏、因爲土裏有黃金啊！

我知道了、德行是應當在廣行之下作爲、因爲道德是沽得大衆的稱譽啊！於是我說、「道德生存在多數眼睛流動之下、良心發現在苦痛反受之時。」

想到叔本華所說的：「宇宙人生是痛苦的罪惡的戰爭殘殺的宇宙人生、原因都是因爲本體宇宙意志無止的要求的結果、若解脫這痛苦必須消滅本體意志——即處世和苦修之理想——知道一切萬物都是根本痛苦可憐的東西、能夠發出慈悲的憐惜情感、則倫理問題庶幾可以解決。」自已想Fnictgrche的「超人」人生觀許是錯誤、那末無防暫從Schopenhaur的厭世與慈悲說罷！

於是又重新換一個抱負、肩挾着游浮於所謂慾望無止境的本體宇宙裏。

呀！更甚！走一處都打着黑花臉、厭世不自殺——叔本華主義——不行、有人會騎着我、發出慈悲憐惜的情感、所得的貨價更傷心！到處受欺騙受蒙蔽、甚或生存都發生動搖！於是我對叔本華的主義又朦朧了

據說斯米（ASmith）的同情論很和名教之中庸、斯米以爲「道德的判斷根據良心、良心的要素是同情、我的行爲能得到多數同情者便是合乎倫理的、反之他人也一樣、然而此種不宜含有利害關係、因爲有了利害關係同情便不眞了！」斯米又說：「無論什麼事在沒實行之先、最好先以客觀的態度從各方面考慮一番、是否能得一般普遍的同情再決定。」於是我這樣作起。

喲！沒有利害的同情、說是世間沒有眞實的了、不是畏的同情、便是兩面的同情、自從洪水氾濫早把同情的眞實性被禹王導到海裏去了！

現世是黃金當道之時、同情也是基於黃金啊！於是這個同情抱負又被黃金擊破了！

雖然過去完全失敗了、但是我並不恢心現在我要作一個這社會裏的强則動物、我把肚皮鼓得大一點、包羅盧騷的反自然主義、尼采的超人哲學和康德（Kant）的理性善良意志、把這三個不同派別的哲學——屬於人生一面的——我融洽在一起、你看現在的我你看！你覺得朦朧麼？不深悉麼？然而我覺得這是合乎盧梭反自然的尼采超人的康德善良者意志的然而這是我自已的理性！噢！自已的理性啊！是的！反正都是這樣！朋友！有什麼不敢揮戈晚日？

一九三四、五、三、于松江之畔

靈魂的解放（二）

紋

史克朗走到儘頭處找着一位坐下了、茶博士送過來酒、茶、現在音樂台上沒有聲息、亮起來幾隻白光的燈在那一面花一般的舞女在排着坐、每個都有一種特色的媚氣勁、粗細的談笑聲佈滿全場、史克朗一面喝着茶一面在吸煙小媳婦向他媚的一笑

「我們這回跳罷？」

「好！」一笑

音樂台旁、一塊橫的白色的牌子、透過來燈光明顯的示出是Waltz其餘的看不眞是什麼字樣了

音樂接續奏起、燈光又暗下去、滿場紅綠之光翩翩着小媳婦貼近史克朗的胸前便開始輕飄漫舞起來啦

「嘻々！你的腰再軟活一點、往後退的步再稍大一點——」

「嗯！我不嗎！」

「怎的？」

「你得每天晚上帶我來！」

「那又怎樣？」

「自然就能練得好」

「好！靄雲！只要我不死總帶你來玩、你看怎樣」

「……………——別瞎說！跳你的吧！」

音樂停止了、場中的人們都歸了原坐、燈光復亮起來史克朗吸着煙、喝着香檳酒笑、軟的笑、問着小媳婦

「你不累嗎？」

「總跳這麼一回就累了呢」那末天天晚上來還累死了呢一個冷笑、小媳婦斜視着旁邊坐的一對青年男女、在輕談、淺笑、自已發了獃、心絃上受着强烈的刺激說不出的鬱悶、青春之火在劇烈燃着、想脫離老頭而追求着已意中的田先生默默的痴想羨慕、和自恨都兜上心頭、史克朗正默無一語的凝坐、而史克朗端着酒杯在凝望着那邊坐着的一排舞女、並沒注意到小媳婦的發獃

×　×　×

一連跳了卅幾次、夜深了小媳婦鬱悶啦、疲憊的樣子

「俺怪乏的回去吧啊！」

「乏了嗎？再玩一回咱再回去、好不！」

「俺不嗎！」

「好！好！聽你、聽你！」

小媳婦站起來啦！史克朗從錢袋裏掏出兩張十元的票子放在酒瓶子前、茶博士過來一彎腰、謝々！便輕々的同瓶子杯一塊兒拿走了、史克朗跟在小媳婦的後面向外走去

車夫在車裏瞌睡吶！

「張？開阿」

對方揉了揉眼睛、汽車擊開四條圓形的腿奔命似的跑了起來、

車中、史克朗已有八分醉意、倚在小媳婦的懷裏、街上沒有行人、龐大的建築物樹、燈、電柱、向汽車後面飛奔

×　×　×

早晨、陽光從窗外爬進屋內、爬在床上、樹的影子像豹皮、錯雜的斑點平鋪在史克朗和小媳婦的身上、屋裏的木器都鍍上金色的陽光、一對沙發椅蹲踞在東壁下、左面直挺々的一口玻璃門的衣樹、玻璃門裏面襯着綠色鋼右面一個衣架、懸着帽子和衣服、窗前的小方棹上擺列着一茶具煙盒等什物、牆角裏一座梳妝台這一面便是臨床了、牀頭亂堆着些女人的衣服之類、突然一陣連續波波的汽車聲響、在牆外驚醒了床上的一個、她睜開倦眼身體微微的一斜、看見他還沒醒、面的大縐紋、像秋天經霜的葫蘆、黑滲々的連腮鬍鬚、她不禁回憶到昨夜晚上舞場中那一對年青的伴侶了、同時又聯想到自家裏的會計田先生對她是如何鍾情啊！那種溫柔喲！又想到同田在後園中的事的陶醉呢、於是一陣劇烈的情的放蕩、使她搖晃起來啦、不敢再靜開眼睛、緊々的閉着眼睛默々純想、

總是趕不走、青年情侶、田君、老頭子、總是在腦際眼前廻繞着、自已像一朵豐潤的玫瑰、却栽在泥盆子裏雖然這麼潤鬱、終是遏抑不下這靑春的情火……

她受着情愛的魔鬼驅使已非一日了、近兩天來更加勁的膨脹起來、催促着她去培植新生起來的眞實的情苗、使她沒一時一刻不在恨與愛交替着去行這憂鬱苦悶的過程、但史克朗只知道享樂並不注意到這層上、

安東

為期澈底肅清匪患 剿匪互相聯絡

不得再存畛域之分 縣警務局奉到省令

欄內應以數日字碼記之藉資整理

縣警務局日昨接奉省令查各縣小股匪仍到處皆有茲為澈底肅清以免青紗障起嗣後關於剿匪應與隣縣或隣村聯絡以資互助之效俾免畛域之分呢

保甲訓練所 須迅為成立 縣署奉到省令

市內保甲制度實行已誌前報茲聞縣署奉省令對全省撤銷自衛團成立保甲制度以舒民困一案早經政令頒行嗣因為提高保甲官兵之資格明瞭鄉軍衛國衛民之重寄免除遺憾計遂即按照保甲章程決計督飭各縣將現役甲丁一併加以訓練但是主辦訓練保甲應設各縣之保甲訓練所以利進行乃查各縣尚未能完全組成所以保甲官兵亦即無從訓練殊非所宜茲特由署分別責成各縣現在凡未將保甲訓練所成立者應在本月內遵照規定綜俟普設以憑教練速成勿飭勿再延誤致干未便

繁榮市面 籌設商場

市商會近以市內百業蕭蕭工商不振故擬挽救俾資暢興繁榮商務起見因計議組設商場已擇定某市後廣場現正等劃以俟建築就緒即便正式開幕將來市面或可以資興旺呢

劉局長誥誡職員

稅捐局長劉秉璋日前以時屆春季檢查印花之期除已函知商會轉知商號及已派定人員分赴各街實行檢查等情已誌前報茲聞該局長以所派之檢查印花人員特加誥誡應認其檢查不准有勒索及意外等情事倘有發現即行罰辦呢

武俠被匪夥慘殺

久擾安東各區著名匪首武俠帶帮百餘名鎗械齊整區村被其殘害强綁勒贖無惡不為業經迭誌本報茲聞該匪首日前五月二日因盤踞於縣二區金山村之金姓家不知因何竟為其部下所慘殺匪夥棄屍逃逸了

改善銷售印花法

安東稅捐局近奉稅務監督公署通令為令遵事各稅捐局關於銷售印花有應行改善或注意者四端列下(一)各局勸導商民貼用印花應以自身為模範乃員巡保證書迄未貼花何足以資表率仰尅日照章補貼齊全具報(二)司法罰金亦應一律貼用印花該局出張員對於此事究自何時實行其辦理之狀況若干(三)司法印紙暫行以印花稅票替代前經規定表式通令每十日報查詎施行以來各局有並未列表者有積壓數旬逐日列表呈送者殊違通令嗣後應按旬彙例一表送署(四)本署前訂印花票頒發申請書原為各局請領手續簡單形式劃一起見各該局嗣送此書對於枚數或金額各

九台

為鞏固防衛 城壕安電網

九台設縣之初經馬前縣長先掘城壕為屏壁以防後患及去夏肖匪三江好率黨羽竄擾台縣各地未幾擊散遷來谷金聲縣長為防患未然計特購大宗木料刺線於城壕四週裝設電杆電網以防不虞前曾招集本埠商民各戶抽人輪流設置現正着手進行不日即可告竣云

縣制改二等 正進行計畫中

自設縣伊始迄今二載設備用人按照三等範圍近月以來省當局以該縣居京省之間地勢遼闊交通便利人煙稠密歲收豐富堪列二等縣會由當局已呈民政部改為二等縣聞已核准正在進行改組云云

西安

二八兩區因匪患民不聊生 懇請蠲免捐賦

人民代表聯名呈請縣農會 乞轉請民財兩部允許施行

西安縣境二八兩區去歲均慘遭胡匪蹂躪民不聊生貨財罄竟十九餓殍對於本年捐賦實係無力完納而長科催罰者竟演典當變產鬻女賣兒之慘劇似此空前浩劫確為近世所稀茲經兩區公民共舉代表四十餘人聯名呈請縣農會乞轉民財兩部免徵捐賦以紓民困等情業經倪會長廣廷派員調查屬實當飭令文牘據請備文分呈各上憲懇列事實詳陳經過希蒙鑒准解民倒懸原文約有千言沉痛懇切語意悲涼令人讀之不禁同情茲抄錄於下以享閱者

呈為縣境二八區慘遭匪禍民不聊生擬懇免徵捐賦以紓民困仰乞

鑒核事案據縣境二八兩區公民代表湯華農等四十餘人聯名呈請核轉免徵捐賦等情據此查西安東陲與東流極高之地點寒葱頂子接近土地瘠薄大氣寒冷開闢三十年來雖遇豐稔之年用度終無贏餘偶值歉收之歲困苦即不堪言是以當地之居民富者極少而貧者極多也又近數年以時局之關係百物落價錢法奇緊二八兩區之農民經濟破產比々皆然乃於大同元二年間迭被股匪擾害而未種及已種未耘之荒田地約有十分之七八房屋共被焚燒三千九百餘家在場禾稼無處不被焚燬者他如牲畜衣服掠搶一空粮米器物捐失罄盡甚禍患之烈較猛獸洪水殆有甚焉是以因避匪亂來城者皆成無業之貧人而鄉居未徙者均係無着之小戶當茲春耕在邇農事忙碌之際尚有貝老携幼紛紛逃徂遠遷者其未遷者既無籽種又乏耕牛身無蔽體之衣囤無數日之粮哀鴻嗷々觸目堪憐維持春耕實鮮妙策詎料際此水深火熱之時而前此拖欠之捐賦又催索極嚴有被拘十數日而分文未納者有被拘月餘而呻吟抱病仍未納一半者坐困囹圄束手待斃民力疲𤸃已可概見且近數年中二八兩區之人民困苦已甚又迭遭胡匪之害則顛沛流離更奇窮無比以累年無力完納之捐賦而同索之於青黃不接貧乏不能自給之一時雖具有熱心欲盡納稅之義務而典當無物取借無門實無法籌此鉅欵也查東豐縣五六八十各區因被匪害已蠲免捐賦以示體恤今本縣二八兩區被匪害甚慘貧困已達極點懇求格外施恩軫念民難一視同仁將康得元年之畝捐及大同元二年之捐賦至今拖欠無力完納者擬懇一概豁免其已完納者又係鬻女賣男生活難維之戶亦懇如數發還以紓民困而免流為盜匪是極飢溺於水火之中解倒懸於垂危之際則惠及窮黎德被災匪芸芸之衆亦莫不刻骨銘心銜感無際復查西安全境八區而受匪災特重者實為二八兩區該公民等所稱無力完納捐賦甚自為被追比嚴苛無法措繳不得已而行典當變產及鬻女賣兒以所得之欵茹痛完納捐賦以免追比科罰等情職亦時有所聞惟案關國家正稅可否准予免徵之處除遞呈民政部及西安縣公署外理合具文呈請鈞部鑒核俯念民瘼恩准免徵以甦涸轍則不勝屏營待命之至矣謹呈

新京財政部

金州

民政署長聯歡宴

金州民政署署長山口倭太郎氏今為新任聯歡各方起見曾于本月十二日午後五點特假南門外小學校講堂開催盛大之聯歡宴云

遼中

咎分所長之盡職

縣城警察一署南門分所長咎景和氏少年英俊勇敢有為自任職以來對於應負職責特別認真精勤不懈月之九日奉令補修該管道路並趙徐二警士對各工人督飭有法異常和平該農工等有口皆碑頌聲載道若該所分長可謂克盡厥職云

泰來

第一署注重衛生

泰來王道立國百政更新舊官惡習掃除淨盡而務整頓尤非昔比如本邑警務一署馬署長督率各分所長清查戶口指揮交通整理街道注重衛生在在有足稱者更擬定月之十五日實行春季大掃除以資衛生數日來各分所沿戶指示袪除污穢若甚勤懇者回憶五年前警察較比現在誠不啻有天淵之別

延吉

廟嶺發現共匪

警兵應援自衛團將其擊退

縣屬三道灣自衛團團長安基元於本月九日帶團丁廿名向明月溝購買食料等物行抵廟嶺方面突遇共匪廿餘名森林中又現携帶機關槍兩架共匪十數名齊向該團猛烈射擊戰約兩時許正在垂危之際幸警務指導官宮田率警兵五十名趕至始將匪共擊退是役陣亡團丁四名損失大槍十一支云

網興村有共匪 逃向細嶺洞

最近延邊各地匪勢猖狂滿日軍對此頗為注意縣屬依蘭溝網興村突於八日晚九時發現武裝整齊約四十名之匪團滿日軍警得訊當即大舉出動向該匪團迎頭痛擊匪勢不支於十二時廿分乃向細嶺洞逃竄斯時軍警以時當昏暗彌黑之夜間未克前進遂即歸防相機再為剿捕云

體育教員 赴省見習

延吉教育局日前奉到教廳指令令派高小體育教員兩名速至吉垣見習一星期籍滋深造該局奉令後即通知縣立各校速行選派以重教令開業由縣一校劉校長甄選體育教員二名派赴吉垣堪能勝任已於昨晚十一時乘京圖列車北上晉省矣

哈爾濱

輪船多在富停泊

哈爾濱頃據松黑運輸會社上田氏由下游來哈談云本年氣候較寒黑龍江上游之興安嶺方面迄今尚未解凍故黑龍江之水量非常瘦弱由大黑河至布拉果威沁斯克即海蘭泡間出現一里餘之大淺灘為黑龍江稀有之現象前由哈爾濱先後開赴黑龍江大黑河方面之大輪船十數隻因黑龍江水瘦不能駛進現下均在松花江次

蓋平

憑依山勢頑强抵抗 終被軍警擊潰

長江好帮已逃往岫界 激戰半日官兵皆無恙

蓋平附近城後袁義忱家被匪擄綁一案業誌前報警務局長高學本據報甚為憤怒立派警察隊郭隊長率警十八名跟蹤追擊於十日午前十一時在城東約四十餘里之五區界石灰窑子地方與長江好帮四十名相遇双方接觸約歷一時間匪不支向東方潰逃行至旺戶屯又與騎兵張隊長帶馬警二十四名游擊相遇交戰匪依山勢頑抗被討伐隊奮勇佔據繼被該股匪四面包圍鏖戰半日俟警察郭隊長趕到暨自衛團等約一百三十名合力應援匪勢不支向東方岫界一帶逃竄計此役打下大槍一支官兵無恙匪人死傷不明時值深夜昏黑山路崎嶇未便窮追于是夜整隊凱旋矣

載客汽車 夜間駛行

哈爾濱在市內各街來往行駛之大汽車向來祇在晝間坐載現因夏季為圖市民之便利遂請准市署作夜間駛行自十日闓起由江沿砲隊街起點以至秋林洋行及北鐵路局兩方南面不間斷的駛行直至晚十一時半為止委以該方面均為俄人住戶俄人多喜夜間消遣故時間愈晚汽車營業愈形發達云

洮南

皇帝閱兵期間 警備總動員

月之十日至十六日六日間為我滿洲國大皇帝閱兵式大典之期本縣當局深恐在此期內不良分子乘隙蠢動乃施行大警備總動員關於思想團體勞動政治團體宗教團體及其他各團體學校學生隨時檢查在此期內戶口旅店客棧火房娼館々多人聚集之處如有可疑嚴行取締而一般人之行動言論等事項亦隨時調查云

通化

日滿軍會合剿匪 擊下人票七名

斃匪四人並得大小槍枝

本邑警察第七分局屬干溝子村於五月五日突來大帮胡匪匪首占山東九江好東北軍等名在該處蹂躪人民欲盤踞以飽其慾詎知王道之下天理不容被該分局長暗報警察總局而總局長即通會駐城日本警備守備隊外立派警察金大隊長騎警隊中隊長步警修中隊長等併會同川口指導官各帶隊伍乘夜急行圍剿至六日下午三點四十分鐘時各隊齊集奮勇包剿該隊長及警士等奮不顧身互相猛擊至晚六時許遂打斃匪等四人打下人票七名得大槍三支六輪子小槍一支餘匪四散乘昏潛逃各隊長帶隊分搜無蹤於異日即一黨旋邑將斃匪之頭懸杆示衆以儆效尤是役也若非指導適宜及各隊長素教有方其隊伍焉能勇猛乃爾故此各隊勇敢可著而該處人民由此亦享安居之福矣

阜新

詐財案判決 牟祝三擬上控

阜新縣教育局長高勛亞前被地方公民趙子明呂樂家在省署呈控正派員徹查中而此案又掀起詐欺取財之刑事部份經過情形訪誌如左以供法理學家之研究耳

阜新有牟祝三者素習刀筆生活專以挾官告吏設謀詐財為能事與阜新縣某報分社長路冠軍臭味相同頗稱莫逆牟鑒於趙呂等控告勛亞以為有機可乘大肆敲詐向高譜有趙呂二人欲在某報刊登廣告揭揚你之舞弊真相(指勛亞言)牟自稱與某報分社長路冠軍交誼頗厚出面攔阻你可花運動費若干免被揭載高勛亞信為好言竟挽託買逐氛亦阜新之地方士紳也向牟關說求代疏通最後高出洋卅元由買逐氛交付牟祝三此事遂寢近爲高勛亞探知趙呂二人並無向該社聲言登報之事完全是牟路二人合謀謀財希圖肥己遂在阜新公署提起訴訟此事揭發後全城轟動注目該案之推移開庭數次偵察證據結果於昨日判決牟祝三判處三百元罰金路冠軍無罪現已執行送達判決書矣聞牟祝三不服初審擬於法定期內起訴提上

電話局長 檢驗電線

洮南地方電話局長趙博森君自蒞任以來對於地方電話一節亦頗為努力整頓局內之興革極力發展以謀用戶之便利及使用上之靈通尤其對於外區之長途路線更時常派人驗看恐有破壞而妨礙情報之通達今值一晝夜之大雨更恐有長途電話線而破壞者故於雨止後協工人數名沿各長途電話線路檢驗如有被雨水浸倒或電線折斷者則即藉便修理云云

東豐

團長熱心勸募 忠靈碑捐欵 均皆踴躍捐助

東豐縣因橫山指導官殉難及事變日滿軍警官兵剿匪陣亡甚多成立建築委員會經會議表決在南山公園建築忠靈碑以昭英魂而垂永久並推于團長為勸募委員當於五月二日由團部派員持捐冊到旅部勸募董司令慨然助捐國幣二十元于團長捐助國幣十元旅部以下所屬各團營官佐當仁不讓亦均踴躍捐助校官按薪俸百分之一五尉官百分之一其餘量力捐助計全旅共捐助國幣一百餘元并將各營連在東豐殉難官兵計連長宋德齡排長李振洲等十二名於五月二日開列名單連同捐欵一併函送東豐建築委員會以便興工云

四平街

警察署施種牛痘

現值春末夏初天花流行本埠警察署為防患未然曾在該署設置醫藥施種牛痘並已通知各商民前往栽種云

瑣聞

△組釣魚同好會 (新京)附屬地三笠町二丁目西山運動具店的主人最近因為見這天氣晴和百草發芽正是遠足野遊的好機會所以由他發起募集多數的團員一同去距離新京大約一里地團山堡那個地方去作為釣魚同好會的春季遠征自從他的提倡一露佈出來多時就有淺井天野及林洋行共合大約有團員一百多人訂準的日期是本月二十日合二十七日兩個日曜參加員每人要繳納一圓錢的會費為得是作食費像在這春風蕩漾的天地中作這種很有趣味的釣魚游戲亦可以認是人生的最樂事了吧

△韓妻投水自盡 (新京)附屬地吉野町二丁目二番地居民韓常九者素行懶惰不務正業其妻張氏現年二十二歲為生活之逼迫向其夫規勸不悛爭吵之事時有所聞不料韓妻於日前隻身走出經久未歸突於昨十一日午後四時許潛至鐵道北高砂町滿發電所貯水池畔跳入水坑之內歷時甚久無人撈救竟而四殺斃命越時被該處行人發覺韓妻之屍身浮出水面當即報由新京警察署派遣司法刑事池田部長起到現場囑令將女屍撈出證明自殺始末將其夫韓某喚署訊明令其夫領屍掩埋並追究自尋短見之經過云

△天一水會歷史 (牛莊)潮查本城天一水會經耆紳拔貢恩鳳丹老先生於前清乾隆中葉創辦救火消防妥擬章程欵項按商之大小籌辦均無異言迨至同治末葉奉天屢次火險都直夫將軍派員調查將水箱假借任天津購買數十架陳列軍尹五部大堂兩側以備不時之需當時利器今變為廢物殊堪痛惜迄今百有餘年原不能改良有以致之年久陳懈公欵甚巨民國初年又經德興隆財東李宿峰重新整理每屆古曆三月二十九日辦會邀集會員悉心籌畫將一切冗費均行革除實事求是會費不足會首三十餘家均攤不派花戶歷有年所口碑載道民衆至今稱道弗衰先期預算歷年為佘此該會創辦之歷史也斯日天朗氣清參觀者人山人海正午優觴酬勞登台演說改良消防救火器械望大家齊心努力萬不可退後各盡職責等語歡宴散會日落夕山矣

△少婦失踪離奇 (安東)市內興隆街信昌洋服店執事髮妻(名未詳)該婦自日前三日方由山東來住於該號後屋昨十日午後九時許其夫正在前屋工作之際該婦在後屋睡覺未久其夫返後屋見燈火已熄追點燈視之該婦已僅遺鞋一双在地下當知會工夥持燈遍尋毫無蹤影維時毗鄰某大勺舖聞地板下有聲音遂告知洋服店一同至該店後院水管內尋視因見一麻袋急拖出視之其妻果在麻袋藏着救出尚有氣息及詢其因何至此該婦亦不知所以繼又在管內找出衣包一個即該號數月前所丟之物件此等消息傳出均為之太離奇究竟是象妖耶抑奸詭歟容訪再誌吧

△沒收私土充公 (安東)專賣署偵緝私土向即認真茲聞昨九日該署據密報市內商號恒泰玉有私土若干當由該署緝私官起偕往該管警察前往恒泰玉查果獲私土二十餘兩帶署以便沒收充公

△肉舖兩罪俱發 (安東)後溝義合盛肉舖日前因希圖省稅私宰肥猪一口又恐官署查知後偽造屠殺場印訖乃事機不密致被新安橋王分所長查知當將該執事帶所擬照章處罰及治以偽造印信之罪了

△少婦淫奔被獲 (安東)市內興隆街廣昇大院賣水之楊某童養媳現年十五歲日前傳聞楊某擬將其子媳完婚昨聞該媳日前忽失踪遺押於娼窰既而未幾已與其子人四出尋找結果於城隍廟後某洋服店內查獲該婦正止與市內廣昇太院左側之洋服店陳某苟合巫會不期被該婦本夫查獲陳某乃乘隙逃去僅將該淫婦帶家拘管起來啦

△欒婦買物失踪 (安東)市內臨江路住戶九十八號門牌欒維國之子媳于氏一闔於日昨藉端赴市內買貨詎一去未返該家人遂遣人四去偵尋並無信息當報由該管警察通知各分所注意偵查中能否璧還尚難通料

△春雨連綿一日 (克山)於前日大降甘霖已誌昨報茲由七日六時起細雨紛々點々入地直至九日五時方止曾兩晝夜之久然仰觀天象定是普雨大約北滿一帶均能得此甘霖據一般人云均慶豐年之兆也云云

△村長老成可嘉 (錦西)第五區虹螺峴第一村村長劉公永强賦性敦雅作事有方精明諳練老成可嘉自任事以來七年有餘任勞任怨廿苦同一對於公事隨到隨辦向不因循現村民之治道途每日親身監理作事認眞絲毫不苟對於村民之戶口各段盤詰請查明白以防盜賊匿跡加意防範村境安謐地方之幸福村長威之戴如劉公者堪為村長中之巨擘矣云

△紛紛赴郭賞花 (四平街)相距本埠六十里之郭家店現以時值春暖公園內之杏花梨花相繼開放該埠日人仍循舊例在園內開俱樂大會飲酒賞花本城日人亦於今長八時紅男綠女約四五十名搭車前往共聚大會一時盛況蓋非筆墨所能形容耳

△商民整理水溝 (四平街)本埠警察署為清潔街衢防範瘟疫起見於昨十號派警二名通知各商住戶將各門前之水溝均須重新整理淤塞刷通以免積存污水防衛生

△商號更換名稱 (四平街)本埠道東天華洗染公司因清理股東更名鼎新潤仍理舊業對於洗染各種衣服特別加細工精料實永不退色每日染衣者接踵不斷營業前程頗堪發展云

△一針竟而廢命 (四平街)本埠有劉傑臣者自稱醫學專家前在道東租妥市房三間擬開醫院尚未開市即有孟某身染沉疴去打藥針劉醫着手失愼穿破血管立即斃命孟有伊母在側當即通知警署將該院同人等全體帶署候辦未知如何結局

△巡官克盡職務 (九台)本站鐵路警務分所巡官胡君全祿為人忠厚品學兼優近來對於車站尤為注意凡來往旅客上下車時無不維持保護該巡官克盡厥職行旅在站井然有序整理完善有口皆碑云

△市面發現天花 (九台)本城近來漸有天花發現又兼天氣異常和暖時疫流行易滋傳染生命堪虞若不嚴加防止誠恐蔓延有管理之責者迅速傳知各戶注意衛生妥愼防禦先由清潔入手以防天花之流行各戶均宜加意云

△天降知時好雨 (九台)入春以來浩風凛凛萬物俱燥正在春耕之際子種下地之時正需甘霖於月之七日油然作雲沛然下雨紛紛不止農人喜其潤澤萬物俱發此謂好雨知時亦遂人願云云

△巫醫愚弄鄉民 (九台縣)二十餘里河西三家子屯住戶梁士昌者品行不端無所不為假託有佛能治病又能知人之天壽一般人民有疾病者每日納香上供不絕於路車馬擁門聞有某家某君者染病數日請神求治該巫醫囑告山神土地保佑三五日必愈病者信之不醫不藥不過一二日即死雖怨神無靈亦無可如何矣似此愚弄鄉民管理之責者何不速為禁止

△櫃夥行竊敗露 (洮南)本埠太昌街義興東運轉公司櫃員齊某者年二十餘歲性欵詐狡滑異常日前夜間乘司賬人不備之際暗將鐵櫃鑰匙偷出勾通其友人陳某竊去大洋二百七十五元次日清晨即被司賬知覺報告經理旋在齊某處發現鑰匙乃嚴加究問齊某隱瞞無策乃實供出據齊供乃係私通陳某竊取將此欵置放於友人呂某處云云

△城土眞能成塩 (綏中)本縣四區前往戶屯有某家道豐富曾任村長但李某之住址距離海沿甚近歷年一家應用食鹽概不用買更有專法淋熬即將城土用水泡滑清然後再裝大鍋以火煮之陸續添熬久之即變為賽雪白之鹽與白糖相同一年用之有餘尚能出售些許眞是得法不畏緝私想鹽為國稅大宗收入若人人皆效法李某國家將無鹽稅可收耳

△好雨可謂知時 (双山)春來天旱未雨乾燥異常每日風沙撲面行路維艱正值春耕望雨之際日前天降甘霖一日雖一時道路泥濘然一般農民咸云好雨知時云

△講道匡正人心 (九台)世風日下人心不古以致爾斯我詐上下驟幣殊堪悲歎我台縣自道德會成立以來每日宣揚講道誠心容化以挽救人心而補社會誠我新國家主要團體也亦我人民之正道云云

△忠興福設支店 (金州)北街路東忠興福燒鍋執事曲廣廷氏今為該燒鍋事業頻繁特于前月間在南街設立支店一處以資分銷云

△戲園營業發達 (金州)南門外劇園自演唱以來生意頗稱不惡今該園主欲一般顧客廣徠計特于日前在大連天津等處邀來坤名角數名登臺演唱故日來該園之營業甚為發達云

△院長堪稱國手 (本溪縣)煤鐵公司外科院長鄧守屏術精岐黃研究有年濟世活人妙手回春病者承鄧君仁術救世實大可風頗且該院而延年益壽者不堪枚舉鄧君楊劉二大夫醫術精妙大非一般江湖流口之徒所能望塵者云云

△熱水燙傷女足 (凌源)本邑大西街李永林之女乳名琴常往程姓茶爐沽水由稔而諳每與該女童相撲相謔為戲久而久之女童客氣之形態漸次打消遂以言力反抗雨不相讓於五月二日該女童奉伊母命又往該茶爐沽水因戲謔之故該茶夫竟以沸水澆其足伊遂被燙足痛哭而返迨至家中去其足袋而足面紅泡已歷々殆遍伊母當即往茶爐將茶爐夫大行申責旋經鄰人解勸茶夫鞠躬卑言謝罪一段風波於焉告終云

△齊北乘客擁擠 (克山)洮昂鐵路局所轄四昂齊北沿線各站均設有招工處所多處共有四萬左右名均為陸續出發至北安復赴北黑工程建築以致乘座者數日頓形增加頗稱擁擠云云

△穀雨擧行植樹 (依蘭)本縣植樹典禮於本月廿一穀雨日午刻在商埠小學體育場擧行是時天氣清朗暖風襲襟共到機關法團及學生千餘人計植樹二百餘株當場影以誌紀念云云

△鄉區痘疹流行 (撫順)縣醫界發表近日來因天時不正以致百疫叢生據最近千金寨市街住戶小兒患疹症者頗多倘一不注意即變為類似白喉病狀數日後即行斃命云云據五區來人談說現因天氣溫暖鄉下小兒天花頗稱猖獗該區劉某家有子女共九名因受了傳染得天花症計先後死去達有五名聞為時亦不過半月間視此可知天花症過於猛虎現下鄉村家家戶戶均以此為隱憂云云

學術上之大貢獻

☆中華書局重印四部備要☆發售預約☆

本局前印四部備要早為藝林所共賞甚至稱為曠古所無蓋自古印書者從無如此之精且多者也祇年會售預約一次滿額截止年來各地顧客紛紛惠購愧無以應有加價徵求而不獲者今以全書校印將次完成為饜海內外藏書家讀者之望計特改用五開大本全部重印天地放寬書品潤大並發售預約又分子丑寅卯辰巳午未申酉戌亥十二種俾顧客可就財力與需要選擇購置尤為方便全書三百五十一種都一萬一千三百零五卷計十八萬頁分訂二千五百冊經史子集最要之書大畧已備張文襄嘗言讀書不得要領勞而無功知某書宜讀而不得善本事倍功半今有四部備要庶幾可免此大憾欵預約章程備有樣本承索即送預約五月底截止

子種	四部全書三百餘種二千五百冊定價壹千二百元預約六百元郵費四十元
丑種	同前除廿四史計二千冊定價九百二十元預約四百六十元郵費三十二元
寅種	四部一百五十種一千二百五十九冊定價五百七十元預約二百八十五元郵費廿元
卯種	四部七十種六百六十五冊定價二百八十八元預約一百四十四元郵費十元
辰種	十三經注疏一百十一冊定價四十六元預約二十三元郵費一元八角
巳種	清十三經注疏一百二十九冊定價六十元預約三十元郵費二元
午種	廿四史五百冊定價二百八十元預約一百四十元郵費八元
未種	正續資治通鑑一百九十四冊定價八十元預約四十元郵費三元二角
申種	子書四十種九十五冊定價三十六元預約十八元郵費一元五角
酉種	理學書十四種一百六十九冊定價七十二元預約卅六元郵費二元七角
戌種	別集一百零八種五百七十冊定價二百七十二元預約一百卅六元郵費九元二角
亥種	總集詩文二百零八冊定價一百零四元預約五十二元郵費三元五角

世界書局

·新舊圖書·應有盡有·

·備有書目·函索即寄·

地址瀋陽鼓樓北　電話四八三六

◎武俠小說◎

△不肖生作 江湖奇俠傳　一集至第五集 每集定價七角　六集至十四集 每集定價九角

△不肖生作 俠義英雄傳　一集至四集 每集定價六角　五集至八集 每集定價七角

書名	著者	冊數定價
月下衛荷	程瞻廬	四冊一元六角
江湖怪俠	趙苕狂	二冊一元五角
若帽山王傳	姚民哀	四冊二元四角
江湖豪俠記	姚民哀	五冊三元
四海群龍傳	姚民哀	四冊二元四角
江湖劍客傳	張冥飛	四冊二元
江湖小俠傳	不肖生	二冊八角
現代奇人傳	不肖生	一冊四角
今古義俠奇觀	陸士諤	一冊六角
八劍十六俠	陸士諤	二冊一元二角
劍聲花影	陸士諤	一冊二角半
山東響馬傳	姚民哀	一冊五角
鹽梟殘殺記	姚民哀	一冊四角
朔方健兒傳	何海鳴	一冊四角
俠女奇男傳	范煙橋	三冊一元四角
江湖異人傳	不肖生	一冊三角半
江湖怪異傳	不肖生	一冊五角
神怪鬭法記	趙苕狂	三冊一元三角

◁一律八折▷

父母惟其疾之憂

孔老子這句話自是萬古不磨之論然徒憂之而不設法以防之亦復何補嬰孩自已藥片即是防範小兒疾病免除父母憂愁之妙藥凡小兒尋常疾病此藥片防治咸宜實最可靠萬不可少之家庭良藥山西磧口八堡鹽稅局張君繼武來書云『小兒夢昌常患發熱咳嗽中藥雖取效一時未能根治殊深焦灼後幸試投嬰孩自已藥片數日即見大效不久竟全告愈自是小兒常享平安之幸福矣』　嬰孩自已藥片味美性和功宏效大嬰兒小孩一切腸胃疾病出牙痛苦均極靈驗各藥房皆有出售或直向上海江西路四五一號韋廉士醫生藥局購備每瓶七角六瓶三元五角郵費不取一切信件可由奉天和記洋行轉上海韋廉士藥局

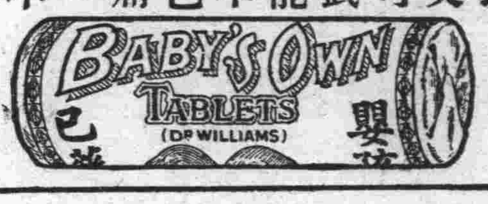

便秘

緩下劑 拉克沙妥兒

本劑特長

一、本品用極少分量、即可奏效、兼之無味無臭、雖婦人小兒亦易服用。

二、服用後毫無副作用、疝痛、裏急後重等症狀、決不發生。

三、縱反覆服用亦不成習慣、並可漸次減量、尤爲本品之特徵。

四、對于過敏性患者亦能使其無痛排出軟便。

包裝　片劑　一〇片　五〇片　一〇〇片　各一瓶裝
　　　粉末　一〇瓦　二五瓦　一〇〇瓦　各一瓶裝

各埠大藥房均有出售

日本大阪市東區道修町三丁目
株式會社 塩野義商店

SL—5

中國銀行大連支行

承辦各種存欵放欵匯國內外各大商埠滙欵及押滙事宜

營業時間 上午九時至下午三時
電話(長)四三八九 四五九九

喀血・各種出血的治療藥

奧保司太丁

奧保司太丁是根據最新學理實驗、由動物脾臟提煉而成、確能促進血液凝固、有强力的止血作用。

〔主治〕喀血　血痰　胃出血　子宮出血(如血崩等)　腸出血(血便)　鼻出血　外傷性出血

〔價格〕粉劑　二五瓦(一圓五〇錢)　一〇〇瓦(五圓五〇錢)　片劑　五〇片(一圓)　一〇〇片(一圓八〇錢)　三〇〇片(五圓)
注射液　二西西五管(一圓五〇錢)　二西西十管(二圓八〇錢)

總發行所　日本大阪市東區道修町　武田長兵衛商店股份有限公司

34-176(O)

老藍刀牌香烟

北票煤礦公司總批發處

天龍公司

總辦 龐睦堂

批發分銷處　關東州、營口、上海、天津、北平、青島、芝罘、龍口、威海、登州府、以及中國沿海一帶各商埠

有願包銷者請至辦公處接洽可也

辦公處　大連西崗街福順義銀號
　　　　營口河南北票分廠

大連

十八日在大連運動場 學行防毒演習

防空演習大連防護團 並有重砲兵大隊參加

關東州防空演習之大連市防護團、於十二日下午兩點、在中央公園滿倶樂部舉行盛大發會式、業誌前報、今該會特定於十八日下午一點、於大連運動場舉行防毒演習、至於演習事項、即對於各種瓦斯的消毒法、及防護毒物之施設等、當日重砲兵大隊兵員均參加、實地演習、屆期一般商民、均可趨前參觀

私設無電 被官查辦

未得發橫財 身先入囹圄

有靈有生者年三十歲、前經宏濟善堂、介紹春日町向陽社守藤後雄處、充當櫃夥、頗盡職守、深得主人之信任、久之爲惡習所染、尋花問柳、無所不好、近日又以發財心切、私於西崗街鴻業銀號搗把、詎料財星不旺、未能如願以償、乃又異想天開、竟作犯法之事、私設無線電話、期得豫知錢鈔行市、以發橫財、執料事機不密、竟被官署察覺、將逮捕署內、嚴重審問、供認不諱、即押於囹圄中、以儆將來云

十河氏新任拜訪

滿洲炭礦株式會社理事長、十河信二氏、於十四日特到各機關及本報、行就任之訪問禮

小坂新課長來任

新任關東廳警務局、衛生課長小坂隆一氏、乘十四日入港之烏拉爾丸蒞任視事

工業校學生 視察滿洲國 一行四十六名

滿洲國國基鞏固、地方安寧、百業興盛、故日本來滿視察團、亦日多一日、十四日晨福岡工業學校學生一行四十六名、由該校敎師引率、乘烏拉爾丸來連

厭世服毒自殺

因家庭不和經濟亦困難 陸蘭芝感及有生不如死

年來連濱、滿日人間、自殺等事、頻聞不鮮、查其原因亦有爲經濟所逼者、亦有爲家務所累者、亦有因病將來不能癒者、等等不一、今有原籍山東登州府蓬萊縣城裏於清宣統二年、即充市內敷島町六番地裕發祥代理店店員、迄經二十五星霜之陸蘭芝年四十四歲、其子家祥年二十歲、現充市內監部通九十六番地、東昌祥銀號櫃夥、不意陸蘭芝竟於十三日晚間乘人不備、於自寢室吞服多量煙膏自殺、及十四日拂曉四時餘、仍在呻吟苦悶中、始經隣室中之櫃夥、吳竹軒聞知、遂開門而入、尋問係故、時陸蘭芝已氣息奄奄待斃、不能語言、於是吳竹軒乃急延醫應急救治、奈因吞飲煙膏多量、時久煙毒發作醫藥無效、移時即與世長別名登鬼錄矣、後經大連警察署中島檢證官至場檢證的結果、確係吞服煙膏而死、因其身旁茶碗內、尙有煙膏、至其厭世原因、蓋係其妻近年以來、因受其繼母之惡待日前函商其夫、擬來連居住可免其婆母咒罵、豈知其夫見信、難上加難、一因家庭不和、再因年中僅得薪俸小洋三四百元、且有芙蓉之癖其子雖於東昌祥銀號就職、但年薪亦寥々無幾、故念經濟困難、遂起厭世心、服毒自殺、以了心中之鬱悶

誰騎木馬丟洋服

西崗警察署、捉獲一手持洋服、坎肩、褲子、之偸兒、供稱係於本月五六日、在電氣遊園木馬門近長橙上窃得者、丟失的人、可到西崗警察署司法係領取

放火縱燒洩憤

久作入幕賓忽下逐客令 被衙門察知拘押入囹圄

原籍山東省萊州府維縣、現住萬歲街二九番地吳壽山處使役李連盛三十三歲、品行不端性好漁色、於昭和七年八月、於劉屯李忠德處同居天長日久、竟與李妻發生肉體關係卿卿我我、難捨難離於去年十一月間、李忠德得知其情、遂將李逐出孰料李心不捨、竟於本年四月十五日、將煙根與碎紙等、投棄於李忠德處、放火以報私仇惟天理昭彰、終必有報、事於十九日午後七時半許、竟被派出所查知、遂將李帶至署內、羈押囹圄中、以儆將來云

酒後御車 竟遭橫禍

車自身上過 被壓傷四肢

市外西山會西山屯一百零六番地居住之王德福年三十一歲、於十四日、因赴沙河口親戚家飲酒過多、身不自主東倒西歪、一時未加注意、竟被自卸之大輪車撞倒、將車輪由身上而過、當將右胳膊及腳脖被車壓傷、幸即經人送至醫院療治、生命無慮云

檢查舢舨 豫防危險

破漏者修補 或禁止使用

大連水上警察署保安係、定於本月十八、十九兩日、援例檢查管轄沿岸所有之舢舨有無破漏者、如有破漏者、可急命令修補、或撤廢、以免後日發生危險

廣播順序

五月十五日(火曜日)

△前六、〇〇　廣播體操

△前六、三〇　廣播體操

△前一一、〇〇　經濟市況

△正午　時報　公設市場價目

△后〇、〇五　經濟市況新聞

△后五、三〇　經濟市況新聞

△后五、三〇　中國語講座　滿鐵學務課、秋父固太郎

△后六、〇〇　新聞職業紹介事項

△后六、三〇　由仙臺講演

△后七、〇〇(由東京)清元其小唄夢鄉(權上)

△后七、二〇(由東京)落語(狐女)森曉紅、作

△后七、五〇(由大阪)浪花節、不如歸(下)德富蘆花原作

△后八、三〇　時報　(由東京)

△后八、三一　新聞氣象通報

△后八、五〇　謠曲天鼓(觀世流)

法院事項

△起訴▽

△原告汪一齋被告劉俊卿外另一名請求貸欵二百四十六圓(五、十一)

發現滿洲中央銀行 十圓僞造紙幣

被害報警署拘捕行使者 僞造根據地或係在天津

前行使僞造上海中國並交通兩銀行十元紙幣、潛行入滿散在各地、曾被西崗警察署一網打盡、今又發現行使僞造滿洲中央銀行十元紙幣、散在於市內、於十三日午後八時五十分許、小崗子大龍街四十番地、鐘表商劉善傑處、有年約二十左右青年、聲稱平順街二番地雜貨商王榮卿處櫃夥、來購買手表一個、計金七圓五角、即將十元滿洲中央銀行紙幣持出、言零錢明日早來取等語、該人去後、劉將十元紙幣與眞紙幣細加比較、乃知僞造、當即將向小崗子署報告、王榮卿行使僞幣、聞此僞幣根據地、或係在天津方面云

青木警務課長 特行新任拜訪

關東廳警務局警務課長事務官青木軍臣氏、於十四日到各機及本報、行新任訪問之禮云

林總裁由東歸連

滿鐵林總裁、偕西脇、島崎兩私書、已乘十四日入港之烏拉爾丸由東京歸連

在山東搶掠民女之 牛匪引渡回魯

慘死之張仁福夫婦可瞑目

大連水上警察署、於三月末旬、在市外老虎灘會呂家屯逮捕之原籍山東省青州府益都縣、曾殺死縣住民張仁福夫婦、將其女(年十九歲)搶奪來連、企圖强制爲妻之胡匪牛福志年三十二歲、十四日已經益都縣政務警察警長宮連元來連、隨斯日出帆之奉天丸、引渡回魯矣

票匪潛伏連市

警察署正在秘密搜捕中 李良臣在山東爲惡已甚

最近沙河口警察署、探知原籍山東省萊州府平度縣、城西黃同村、匪賊李良臣、於民國十九年三月、曾爲黃同街連莊會會長時、部下並有會丁四名、手槍三枝、執意於去年十一月中旬、覓與該縣帮匪厞首鄭老六部下十六名、相連絡、將該縣甲拾莊家稱小康之農夫李明同綁去當時勒索身價大洋一千圓、始準贖票、嗣後入胡匪劉老三幫、到處慘殺、搶奪、放火、當被縣警務當局查知、李良臣潛伏於平度縣城教末局內、而李良臣乃於三月育旬、潛逃來連隱藏、目下各警察署正在嚴密緝獲中

伍堂理事將歸連

滯京中之滿鐵理事伍堂卓雄氏、豫定乘十八日入大連港之烏蘇里丸歸連云

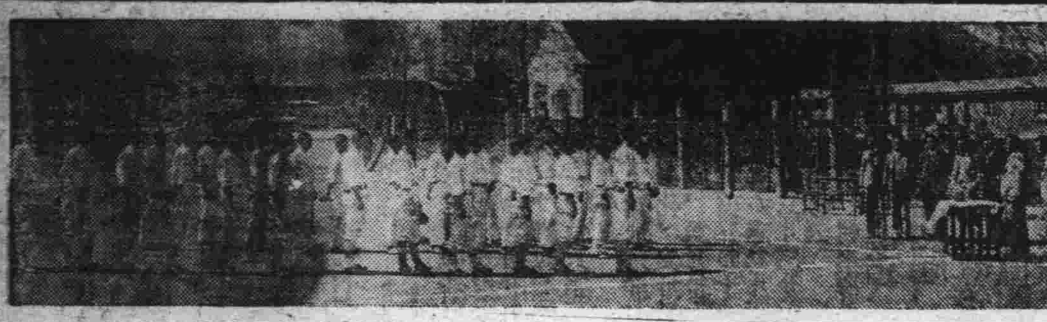

棒球賽取得決賽權 正金大青兩隊

定於二十日再戰 請看誰得錦標歸

第三次軟式棒球錦標賽、上午成績、已誌昨報、下午爲大青對海關、於一時半開賽、審判爲沈紹民氏、壘審是劉煥彰盧東一二君、首由大青先攻、海關取守、兩軍遂開始對壘、大青軍因人員未齊、遂臨時改由劉煥彥、張匯川、于森鴻三名、出場應戰、平素雖欠於練習、然終不失當年的經驗與威武、終將海關隊打敗、而取得決賽權、內中尤以投手王銘堂君、與捕手譚學讓君、均有非常的高妙與拿手、惜王銘堂中途將腿折筋、致使退場未能全終、而海關隊全軍、均爲新進之秀、較大青軍甚爲整齊雅觀、其捕手王德群君亦爲有名之健將、而投手呂作富君、亦頗穩重迅速、惜其變化力欠練、如今後再進一步之深究、則前途不可量也、兩軍共賽七回、大青勝六回得十九分、海關勝三回得七分、茲將双方出場氏名、及得點表、誌下

△隊員氏名

(海關隊)	(大青隊)
李明遠	劉煥彥
李潤發	崔長琪
王德祥	王銘堂
呂作富	譚學讓
于彥奎	楊永珍
林鈞石	曲長海
李德聲	張滙川
尙傳福	欒增福
郎萬仁	于霖鴻

△得點表

回數	大青	海關
一	六	〇
二	四	〇
三	四	二
四	二	四
五	〇	一
六	二	〇
七	一	〇
對	一九	七

又取得決賽權者爲正金與大青兩隊、定於本月二十日的星期日上午、仍於大連商業學校、舉行最後之決賽、以分雌雄、至於鹿死誰手、請拭目以待之(寫眞即第三次棒球賽開幕時攝影)

師同排球 戰勝大商

師同特將前在校時的排球隊重整旗鼓、約大商排球隊、於十二日下午四時、假市內土佐町公學堂運動場、作處女誼之練習賽、藉資觀摩、師同軍仍未失在校時之實力是日比賽之結果、以二對零比、師同報捷

海味店開幕啓事

逕啓者敝號鑒於連濱日繁一日而海味店之設備則須整齊惠顧者方感便利今敝號不惜重資特派專員由名地出產區域運到大宗山珍海味各種罐頭以及乾菜應時家常食品所有酒類一概俱全批發零售價皆低廉誠抱薄利多賣主義如蒙紳商各界惠然肯來則敝號不勝歡迎之至

大連市西崗得勝街二番地

元豐厚海味店啓

長電話七九四三番

各科診療病室完備

岐山醫院

醫師楊鳳鳴

小崗子[illegible]街三十七番地

電話四六五七

春華医院

惠癮　鴉片　嗎啡　海洛　治療開始

內科・小兒科　外科・花柳科

院長東京大醫學士　徐榮

大連市西崗[illegible]　電話七五七二番

齒科

早川醫院

大連市西通九十三番地　電話三九七一番

(分院)金州新市街

電話商會

地點常盤橋東西通入口路南

電話

買賣、無費辦理手續、並出貸薄利金融

大連市西通九三番地

電話商會

電話三八九〇

大連奧町

同昌百貨商店

電話四五〇二　二一六三二番

交夏

流行雜貨　新裝服料　現已輸入　種種完備　定價低廉　歡迎參觀

經理

北平中大公司

金桂雪茄菸葉

烟味芳香　有益衛生　吸烟諸君　請來嚐々

新式簿記招函授生

索閱章程請附郵票壹分寄新京滿洲郵政局私函信箱第二號交本會即寄詢問事件請寄新京滿洲郵政局私函信箱第三號即覆

授課方法、通信、教授、學者自宅獨習、畢業日期三個月速成考試及格發給證書、全期學費國幣拾圓講義費在內、年齡不拘男女兼收

駐京　大連銀行簿記講習會

服料豐富。式樣新頴。工藝精巧。價格低廉。製作敏捷。定期不誤。

大連市監部通一〇五番地

會源洋服店

電話七〇九三番

廣告

大連監部通

雙興隆雜貨批發商

啓者本號開設已歷多年專辦東洋各種雜貨無不搜羅齊備早爲各界顧主所盡知當此春光明媚正宜暢銷各貨之際本號東洋早有遣員應時採辦適用之貨目下已謂齊備不但各貨優美而且取價低廉倘蒙台駕榮臨或信購無不竭忱歡迎之至

△營業目錄　各種人造絲大宗批發、各種人絲毯子、台毯子、台布、灰毯子、絨棉面、汗衫、運動衣、禮帽、小孩便帽、女便帽、小孩蚊帳、草帽、各樣小扇、洋服、襪衣及附屬品、衛生手套、襪卡帶、絲皮鞾帶、化粧品類、各種膠皮鞋、各種暖瓶、以及本代理銀粒紅粒仁丹、馬球、鹿印坐鐘、三塔雪花膏、珞玲粉、荣人牙粉、無敵皂、包銷老蘭皂、白蘭花皂、令鶴香頭油以及一切應時雜貨種類繁多不及備載

本號謹啓

電話四八二三

大連市西通六十四番地

王仁眼科醫院

電話六七五二號

地址在常盤橋西廣場電車道中間路北便是

廣告

啓者敝號於四月三號代理南客由營口裝出貨物由源順輪運煙台添藏開往興化泉州貨物保額甚鉅不料七號該船駛至舟山島區花島山因霧觸礁要間全船沉沒貨險幸在和記代理之英商信用素著辦事認眞手續迅速不足旬日已將保欵數目如數賠償特此登報聲明感謝

大連市監部通八番地

建興記謹啓

生財妙法

◇人人都願意生財吧!

◇但、生財須會生財之法

◇更是那、又有利、又有趣、又可靠的良好生財妙法呵!

◇那麼、你最好是趕緊訂閱一份『農業進步』雜誌看々、管保叫你得着「一生財妙法」、使你心滿意足!

◇「農業進步」是漢文月刊雜誌最實用、最有益、最便宜、全年十二冊、僅僅大洋二圓(郵費在內)

◇訂閱最簡便、或用本社「振替號碼」、或用國外滙票、保險信封滙欵、直接訂閱也可、各城鎭都有分銷處並招分銷處、另有說明書函索即寄

本社　旅順市善通寺町三

農業進步社

振替號碼大連六〇三四

廣告

敝行擬於市內山縣通或西通等處欲設立一出張賬房並希望於商號內寓爲宜房間二間或三間皆可該處若有相當之房間者請掛五八三三番電話接洽可也

大連寶隆洋行啓

高級新車　長途無憂

司機殷勤　貴客歡心

大連市日新街八

大安汽車行

本小利薄　現金主義

恕不掛賬　貴客原諒

電話八七二四　八三四四番

夜間用六八〇六

新中央吳金林理髮館

大連市劉家屯泰山街九十二番地

本館自開業以來曆有年所幸蒙各界愛顧感激莫銘今因遂乎潮流利便顧客特將前有舊址完全改築澈底維新備有器具皆由歐西訂購無不衛生鏡框俱以大理石鑲製光花潔白閃爛奪目請君試之便知言之不謬

本館今由歐西訂來新式機械多種如電氣按摩器具電氣乾髮器具電氣摸面器具電氣燙髮器具染髮器具等皆經試驗多日現已使用男女燙髮技師新由上海聘請藝術妙手保管滿意惠我各界拍手讚評倘祈光顧不勝歡迎

五淋新藥發賣

得利格諾賓(Dorigonobin)

一盒　(五日分金一元五角)　(十日分金三元)

斑淋爲大阪醫科大學醫學士福原正義先生所創製急性慢性五淋之新藥一經服用確能立奏效果

總發賣元　日本橋藥局

大連市信濃町四十四番地

電話八三六二番

振替大連四四九七

大連西崗大龍街三二番

麗華金店

電話八五二四番

金銀首飾齊全　歡迎主顧參觀　送禮金銀器皿　特別減價貢獻　意在薄利多賣　物美手工尤廉

學用品　事務用品　運動具　美術印刷

△產地直營▽

△價格低廉▽

大連西崗新大街

健美商行

電話二一六五三番

春暖氣和　萬象更新

照像佳期　歡迎來賓

大連華春照像館

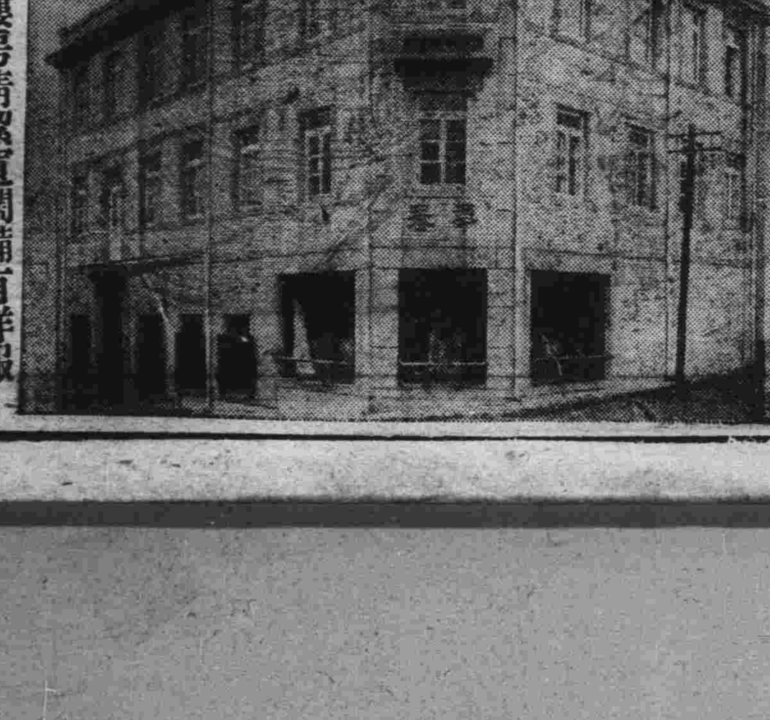

添蓋三層樓房清潔寬濶備有洋服戲粧任客採用

大連市平和街六番地電話八六七二番

經濟

美民黨對銀案決援羅
鈔票早晚俱續跌
本埠特產英印太條一致報落
日美中美未動標金大價開盤

據本報十四日專電、海外市況、倫敦大條報落、查現市爲十九便士八分一、期市十九便士十六分三、紐約本動爲四十四仙四分一、孟買報落爲五十二盧比四分三

外滙日美未動、爲卅弗卅七仙、中美亦無變化、爲卅三弗盤、美英報疲、爲五弗十一仙八分三、日英一志二片四分一、中英一志三片二分一、英法七七佛郎四〇云

上海十四日電訊、朝來海外電稱、美國民主党、關於銀法案問題、支援大統領之政策云云、標金大價開盤後、市氣益振、復漲十元有奇、材料之性質、不無貧弱之憾、故高處多不肯追後、此時大連帮暑作東匯、金價縮後趨穩云

本埠錢鈔市場、十四日前場開盤後、現貨爲千一百零四元、比較上星期六當無變化、交百五十萬元、遠期開價千零九十九元、比較十三日報跌、交六百五十萬元、鈔票兌小洋一四〇〇五、金票兌小洋一二七四五、大洋兌鈔九七二〇云

又鈔票十四日晚市開盤後、繼續報跌、查現貨降至千零九十六元、交百萬元、遠期千零九六元五角、較十三日低下七元五角、交四百四十萬元、金票兌小洋提至一二八、二五、鈔兌小洋一四、〇〇五、大洋兌鈔九七、〇七五云

特產市場十四日開盤後、其前日因傳歐洲報昂、外國輸出帮大買現貨、以致趨於騰漲之大豆、今晨雖値鈔票低落、依然毫不關心、當經一外國輸出帮及華南帮、追隨一齊作空、結局乃致低落六七分、豆餅人情亦極不佳、交易旣閑散、市情復鬆緩、豆油亦隨大豆呈現軟調、高粱穩平、總觀全塲、概無聲色、至於現貨、大豆亦極弛緩、查成交額、實隆二十、日清三十、油坊百、共交百五十車、豆馬三泰三千片、豆油三井安一千箱云閑散

預料禁用哈洋後
哈埠錢業厄運
滙兌營業減少勢難存在
同業召開會議共謀挽救

哈爾濱訊、關於幣制統一問題、本年六月終即行完成、嗣後除中交兩行外、其他哈洋一律失使用效力、爲歷來之關係、哈市錢業所受之打擊、非常重大、而道外方面窮迫尤甚、預料在哈洋禁止用前後、即上月一日間、哈市錢業之倒閉或潛逃者、必有相當之家數、蓋往年松花江解凍時、下流及呼海綫方面來哈購買雜貨、匯兌或兌換錢幣達三十萬至五十萬、本年農村窮蹙及其他原因、運雜貨者幾至絕跡、目下關於日金之兌換、尙有多少事業、而匯兌之主要營業、非常減少、迨旨禁用哈洋後、錢舖業勢難存在、故錢幣同業公會、爲維持其將來地位、併挽回厄運起見、連日召集同業開會、研究救濟方策云

一回福民奬劵
已開彩
得奬之號碼

日彩票第二回福民奬劵、十四日抽籤結果、中彩號碼如左

頭彩	四六一四〇
附彩	四六一三九
同	四六一四一
二彩	二七二四一
附彩	二七二四〇
同	二七二四二
三彩	八〇五一
附彩	八〇五〇
同	八〇五二

四彩
三五四　五九〇九　六六五四　九五〇九　一三二四〇　一七五一四　二三八二九　二六五二六　三〇一五二　三六三四〇　四〇五四三　四八八九一
三〇三四　六六二九　八五一九　一〇三〇九　一六七一三　二一四七〇　二四一六九　二九四九八　三一一〇四　三六六九二　四三二三四

大連港四月份之
輸出貨物成績
運歐雖寥寥中日却增加

據滿洲埠頭事務所輸出係調查、四月份大連港輸出（除却商事部經理之石炭）之總數量、爲廿八萬六千六百九十三基噸、比較去年四月之廿六萬一千九百六十二基噸、則增加一成、爲二萬四千七百卅一基噸、茲將其運往地分別誌左

◇往日本 豆餅需要在四月中旬、雖暑見凋落氣象、然大勢仍持續强調、月間輸出之廿萬一千一百十七基噸中、其運往日本內地與台灣者、爲十九萬二千八百六噸、比較去年四月增加六成七分、爲七萬七千四百九十九基噸

◇往歐洲 月之中間、曾有幾分好轉之氣象、但交易依然寥寥、計輸出四十萬二千三百廿七基噸中、大豆僅佔二萬一千二百卅二基噸、竟不及去年同月之四分之一

◇往中國 已漸趨佳境、月間共輸出二萬四千二百零八基噸、比較去年四月、增加五千基噸、即約增三成五分、實爲近來罕見之增加

茲再將大連港四月份地之輸出量與去年四月列表比較如左

	四月	去年四月
總噸數	二八六、六九三	二六一、九六二
內地臺灣	一九二、八〇六	一一五、三〇七
朝鮮	八、三二一	—
中國	二四、二〇八	一九、三三三
歐洲	四〇、三二七	一〇九、九〇一
其他	二一、二三五	一七、五四二

本埠特產（十四日前場）

		裝袋	五月	六月	七月	八月
大豆	開盤	三、[illegible]	三、[illegible]	三、[illegible]	三、[illegible]	三、[illegible]
大豆	收盤	三、[illegible]	三、[illegible]	三、[illegible]	三、[illegible]	三、[illegible]
豆餅	開盤	一、[illegible]	一、[illegible]	一、[illegible]	—	—
豆餅	收盤	一、[illegible]	一、[illegible]	一、[illegible]	—	—
豆油	開盤	九、[illegible]	九、[illegible]	九、[illegible]	九、[illegible]	九、[illegible]
豆油	收盤	九、[illegible]	九、[illegible]	九、[illegible]	九、[illegible]	九、[illegible]
高粱	開盤	一、[illegible]	一、[illegible]	一、[illegible]	一、[illegible]	一、[illegible]
高粱	收盤	一、[illegible]	一、[illegible]	一、[illegible]	一、[illegible]	一、[illegible]

本埠特產（十四日後場）

		五月	六月	七月	八月	九月
大豆	開盤	三、[illegible]	三、[illegible]	三、[illegible]	三、[illegible]	三、[illegible]
大豆	收盤	三、[illegible]	三、[illegible]	三、[illegible]	三、[illegible]	三、[illegible]
豆油	開盤	九、[illegible]	九、[illegible]	九、[illegible]	九、[illegible]	九、[illegible]
豆油	收盤	九、[illegible]	九、[illegible]	九、[illegible]	九、[illegible]	九、[illegible]
高粱	開盤	一、[illegible]	一、[illegible]	一、[illegible]	一、[illegible]	一、[illegible]
高粱	收盤	一、[illegible]	一、[illegible]	一、[illegible]	一、[illegible]	一、[illegible]
豆餅	開盤	三、[illegible]	三、[illegible]	三、[illegible]	三、[illegible]	三、[illegible]
豆餅	收盤	三、[illegible]	三、[illegible]	三、[illegible]	三、[illegible]	三、[illegible]

本埠錢鈔

▲大連鈔票（十四日前場）

	高	低	成交額
現貨	一一〇、四〇	一〇九、八五	一五〇萬
近期	—	—	—萬
遠期	一一〇、二五	一〇九、九〇	六五〇萬

	鈔對金	鈔對洋	金對洋
十時	一〇〇、九五	一四〇、一〇	一二七、四〇
十一時	一〇一、〇〇	一四〇、一五	一二七、四〇
十二時	一〇九、九〇	一四〇、〇五	一二七、四五

▲大連鈔票（十四日後場）

	高	低	成交額
現貨	一一〇、〇〇	一〇九、九五	一〇〇萬
近期	—	—	—萬
遠期	一一〇、一五	一〇九、一〇	四四〇萬

	鈔對金	鈔對洋	金對洋
二時	一〇〇、九五	一四〇、一五	一二七、四五
三時	一〇〇、九〇	一四〇、〇五	一二六、五五

電報滙兌（十四日）

倫敦銀塊	一九便士八分一
同期市	一九便士十六分三
紐約銀塊	四四仙四分一
孟買銀塊	五二留比四分三
英美滙兌	五弗一仙八分三
日美滙兌	三〇弗三七
中美滙兌	三三弗〇〇

▲美棉

現貨	五月	七月	十月	十二月	一月	三月
一一仙四五	一一仙一七	一一仙二八	一一仙四三	一一仙五五	一一仙六九	一一仙七〇

▲印度棉花

奔哥爾	布宰其	奧姆拉
一二五盧比	一八九盧比	一六七盧比

	開盤	收盤
▲神戶日美（賣買）	三〇弗四分一	三〇弗八分三
▲神戶日英（賣買）	一志二片十六分三	一志二片四分一

▲滙豐掛期（十四日）
東匯 一〇三元〇〇　英匯 一仙令二便士[illegible]　美匯 三一弗五〇〇

▲上海標金
開行 一〇三三元〇角　最高 一〇三三元五角　最低 一〇三〇元〇角　收盤 一〇二六元六角

▲上海外匯
東匯 一〇六元七五〇　英匯 一〇七元〇〇〇（買）　英 一先令三便士[illegible]（賣） 一先令三便士[illegible]（買）　美 三二弗四三七五（買）

商品市場（十四日前場）

▲大阪三品 前場開盤 後場收盤（限月 五月至十一月）
▲大阪棉花
▲大阪期米 ▲東京期米 ▲仁川期米 ▲橫濱生絲 ▲神戶豆餅 ▲大連股票 ▲同短期

	開盤	收盤
大阪期米 現貨	五六、[illegible]	五六、[illegible]
大阪期米 定期	五八、[illegible]	五八、[illegible]
東京期米 現	二五、[illegible]	二五、[illegible]
東京期米 中	二六、[illegible]	二六、[illegible]
東京期米 期	二六、[illegible]	二六、[illegible]
仁川期米 現	二六、[illegible]	二六、[illegible]
仁川期米 中	二五、[illegible]	二五、[illegible]
仁川期米 期	二六、[illegible]	二六、[illegible]
橫濱生絲 前一節	五三[illegible]	五三[illegible]
神戶豆餅 現	二三、[illegible]	二三、[illegible]
大連股票 五品期	二六、[illegible]	二六、[illegible]
同短期	二六、[illegible]	二六、[illegible]

北地行市（十四日前場）

▲奉天奉票對金票 現貨 五、六五〇
▲奉天國幣對鈔票 現貨 一〇四、八〇 一〇四、八〇
▲奉天國幣對金票 現貨 一〇四、八〇 定期 一〇五、[illegible]
▲開原國幣對金票 一〇五、[illegible]
▲新京國幣對金票 一〇四、四〇
▲哈爾濱國幣對金票 一〇四、[illegible]
▲安東（平銀）滙兌 現貨 七一七、五兩 近期 一四〇四 遠期 一四〇八
▲哈爾濱（大豆） 五月 [illegible] 六月 [illegible] 七月 [illegible] 八月 [illegible]
▲哈爾濱（小麥） 五月 [illegible] 六月 [illegible] 七月 [illegible] 八月 [illegible]
▲公主嶺國幣兌金票 一二三〇

北地行市（十四日後場）
▲奉天奉票對金票 五、六〇〇
▲奉天國幣對金票 現貨 一〇四、八〇
▲奉天國幣對鈔票 近期 一〇四、八〇
▲開原國幣對金票 一〇四、八〇
▲新京國幣對金票 一〇四、六〇
▲哈爾濱國幣對票金 一〇四、八〇
▲公主嶺國幣兌金票 一二三〇

▲印度蔴袋（綠扛袋 藍扛袋 匯兌行）
七月 五四〇〇　八月 五四二〇　九月 五四〇〇　十月 五四〇〇
匯兌行 三留四比分三 一留比二分一 七留比〇分〇

各地發送量

	豆	粱	餅	粮
開原	四車	一車	九車	
新京	七五車	三二車		八車
公主嶺	四車	六車		
四平街	一三車	三車		
大連	二七車		三八車	三二車

維爾命新藥出世

美國最新化學發明唯一補腎健腦養血聖品

稀奇大減價大贈送爲推銷營業起見惜生血本一月爲限自四月十號起至五月十號止

此葯專能大補氣血、補腎健腦作事漸忘、記憶力減退神精衰弱、四支無力頭暈眼花、以及夢遺滑精陽萎不舉、情欲減退甬交、即洩精冷精湓腿軟、腰瘀等症、以上諸症速服維爾命新葯、功效偉大、又能增益人新生命之快活、服後便覺容顏紅潤、久服則諸虛百損漸復壯健

維爾命 定價大洋四元、減價一半、買一盒送一盒、過期概不贈送、勿失機會可也、郵票代價亦可

滿洲總代理 奉天小西關大街中 大生藥房
總經理上海 海生洋行

秋農醫院

地址奉天南市場◎滿電話三一〇一號

診療科目 ●內科 皮膚花柳科 ●外科 耳鼻咽喉科 ●兒科 產婦科眼科

附設 戒煙 鴉片嗎啡 白面巴比 那兒等癮

不論年久癮重及身體虛弱者均可醫治不用瘋藥麻藥無痛苦七日至半月全愈鄙人等在南滿醫院當醫師多年見我國人因言語不通殊感困難今爲國人便利計自設醫院設備完善各種手術均能施行庭園寬闊植樹木花草病室清靜備有澡堂自來水夏有電扇冬有暖氣隨時入院看護周到收費低廉

院長 苗秀新啓

品質優秀名實皆爲寰球屈指無二之麒麟老牌麥酒

最古の歷史　最新の設備　最上の品質

麒麟牌麥酒株式會社

解毒

春起毒發、惟花柳病爲更甚、解之者、注射以九一四與六〇六爲最著、內服以茯苓精爲最靈、以改良血液、正本清源的洋茯苓爲主、佐以鈹典等名貴搜毒藥品、藥性威而不猛、和而不烈、無論病在何原、皆能透達、下例各症服之最效

茯苓精

梅毒、關節拘攣、風溼骨痛、瘰癧、頑癬、疥淋、溼疹、胎毒、血貧氣虧、赤白帶下

定價每大瓶二元 小瓶一元

發行所瀋陽大西邊門外 寶康藥行

代理店 瀋陽、五洲、新新、中西、金城、子閣、歐美、英美、大德生、震泰報館、新京、五洲、中西、中法、吉林、五洲、中西、江省、五洲、洮南、和發順、德慶仁、公主嶺、義和順、四平街、和發瑞、鐵嶺、和發久、撫順、信仁堂、安東、大生東、遼陽、義和堂、開原、德泰臨、本溪、祥豫昌、營口、義和謙、西安、積盛、壽、大連、康德記、通遼、和發藥局

函授面授 催眠術 保證成功

本會創辦催眠術事業二十餘年函授成功者五萬人面授業者四千衆治愈各種難症惡癖不可勝數成績昭彰在人耳目現在大募學員不論函授面授秘訣一律公開備有詳細明書函索請附郵票八分（不論何國）寄大連逢坂町一五一番松山號本會駐大連代理人于延興君收可也

上海愚園路中國精神研究會會長鮑芳洲啓

奉送 救星來蘇草

男子五淋白濁的 女子赤白帶下

男子五淋白濁、女子赤白帶下、倘或頑忽不治、不但身體虧弱、乏嗣、猶爲堪虞、市下療治淋症白帶之藥物甚多、惟藥性劇烈者、服之則有倒提內綠之虞、後患更不堪設想「來蘇草」乃婆羅洲特產、藥性純淨和平、治淋帶確有特殊功效、本園種植以來、遠近患者爭相索服、莫不立愈、曾奉內務部暨奉天市政、化驗不認、爲確有奇效、特頒給證明書、惟近年來索者日多、不得不酌收一藥本、以資挹注、每服收大洋七角、剪報來購、買一送一、外埠郵寄郵費加一、患斯病者希速服用、俾能延年益壽、早子嗣△上海春陞藥草植物園啓△滿洲總代理處、奉天西華門外路北眞稻香村滿洲電話三七四七號、大連代理店西崗子德記全棧大藥房

感謝博愛孟葉兩院長

鄙人素患鼠瘡久未治癒嗣經博愛孟天成院長暨葉英生分院長妙手治療竟不數旬即告痊可感激之餘特此鳴謝

大連市常陸町 楊蕙濤啓

大連汽船出帆

●開往青島上海 ▲青島丸 五月十六日 ▲大連丸 五月十九日 ▲奉天丸 五月廿二日
●開往天津（天津瀏航） ▲天津丸 五月十七日 ▲長平丸 五月十九日 ▲天津丸 五月廿一日
●開往安東 ▲濟通丸 五月十八日
●開往龍口登州府行 ▲龍平丸 五月十七日
●開往基隆高雄 ▲山東丸 五月十九日 ▲山西丸 五月廿六日
●開往新潟伏木敦賀 ▲河南丸 五月三十日 ▲河北丸 六月十六日
●開往芝罘濟津雄基 ▲遼河丸 五月十五日
●開往大連阪神 ▲龍鳳丸 五月廿四日
●開往營口 ▲山西丸 五月二十日

大連汽船株式會社
專屬貨客經理店 大連市敷島町永和公司 電話七八六八・七二七五
阪神航路 專屬貨物經理 台灣航路貨客取扱店 大連敷島町 電話五二六五・四八一六 澤山兄弟商會
乘船切符發賣所大連伊勢町 ジャパンツーリストビューロ 大連案內所 電話五五四五番 丸一商會

日清汽船出帆（大連）

●開往上海青島香港廣東 ▲華山丸 五月十六日 ▲嵩山丸 五月廿二日 ▲廬山丸 五月廿八日 ▲唐山丸 六月廿六日

政記輪船出帆

●開往威海 ▲公利號 五月十五日
●開往芝罘港 ▲永利號 五月十七日
●開往安東 ▲純利號 五月十六日
●開往威港廣 ▲天利號 月 日

大阪商船出帆

●開往門司神戶大阪 ▲亞米利加丸 五月十五日 ▲烏拉爾丸 五月十六日 ▲香港丸 五月十七日 ▲特克馬丸 五月十九日 ▲烏斯利丸 五月二十日 ▲貝加爾丸 五月廿一日 ▲西亞得爾丸 五月廿二日 ▲扶桑丸 五月廿四日 ▲哈爾濱丸 五月廿五日
●開往上海福州基隆高雄 ▲長沙丸 五月二十日 ▲福建丸 五月卅一日 ▲盛京丸 六月十日
●開往天津 ▲第一東洋丸 五月廿二日 ▲白山丸 五月三十日 ▲日東丸 六月七日
●開往橫濱（掛今治） ▲日東丸 五月十九日 ▲第一東洋丸 五月廿七日 ▲白山丸 六月四日
●開往紐育 ▲南海丸 月 日

大阪商船株式會社大連支社 電話四一三七番

惠通行出帆

●開往芝威仁 ▲利通號 五月二十日
●開往芝罘 ▲昌平丸 五月十五日
●開往門宇尾今 ▲照國丸 五月十六日
●開往安東 ▲神祐丸 月 日
電話 六一一八番 三八五一番

阿波共同汽船出帆（大連）

●開往芝罘威海衛青島 ▲十六共同丸 五月十七日
●開往芝罘威海衛仁川 ▲卅六共同丸 五月十六日
●開往仁川鎭南浦 ▲長山丸 五月十六日
●開往天津 ▲長山丸 五月廿二日
●開往芝罘 ▲第十八共同丸 五月十七日

阿波國共同汽船株式會社大連支店

(大正十一年七月二十四日第三種郵便物認可)(關東廳郵便局認定新聞紙類)

滿洲報

本報假日每月一圓四角六個月七圓八角全年十五圓報費先惠郵票不收(外國除中國日本概加郵稅)(廣告刊資)一行一圓(十二字起碼)二日每行一圓特別地位加倍長期另議以上俱以現大洋爲本位但朝鮮台灣日本內地即以日本金幣爲本位

大連市常盤町二十九番地　發行所　滿洲報社　電話

發行人　王平山　編輯人印刷人　金念曾

THE MAN CHOU PAO
29—31 Tokiwacho
Dairen, Manchoukuo.

昭和九年五月十六日

萊西曼報告將被採擇
技術助華之趨勢
國聯將任命十餘派遣員渡華
亦有主張不再派遣如萊氏者

審議滿洲國郵便問題之國聯中日紛爭諮問委員會與自十四日起開會之國聯理事會審議前頗來成爲問題所謂國聯對華技術援助之萊西曼(或譯拉西曼)博士報告書理事會雖有多少議論 然終必採取萊西曼報告者殆已明瞭與採取該報告同時將由國聯任命於對華技術的援助必要之十數名派遣員使其渡華開始漠視日本反對之技術援助工作最可注目者爲萊西曼博士之再渡華而指揮該技術的援助工作且萊西曼自身渡華之希望頗爲熾烈 傳已作內部的運動綜合各方面之情報國聯於對華技術的援助頗爲至難者亦有多少認識尤其對日本之猛烈的反對如派遣萊西曼誤解益深多少爲緩和日本態度以不派遣如萊西曼之人物爲得策者已有此見解矣由諸種事情觀之國聯之對華技術的援助工作觀不能急行着手(國通十五日東京電)

中國須以自力建設 並與日本提攜
華方對報告書感想
立法院方面亦有此傾向

對萊西曼報告書當地一般之感想大體殊薄特可注目之新聞亦無論評政府要人側之意見據確聞大體於報告書中就從來被觀爲無能之中國現已有努力於新時代之建設事業賞讚則殊爲喜悅且全文實爲中學生之理想論文無有何等價值的醒目之點原來求國聯等之技術合作爲望建設眞中國者本爲無望且更使無何等權威之列國技術合作深入長久則有移行於政治的之虞若政府務欲使國聯之技術合作繼續則許限定外人顧問之權限如斯國際其管之危險始可謂無要之須以自力更生自力建設始可完成獨立國家此與

滿洲國內阿片問題
諮問會審議
中政府意見

於十五日之中日紛爭諮問委員會關於滿洲國內之阿片問題審議中國政府提出之意見書然關於阿片問題不僅中國與他之阿片生產國亦有利害關係一方近時滿洲國之阿片制度影響於世界之交易狀態此於國聯年來努力之阿片禁制問題前途發生障碍鑒此此問題想將爲相當議論之種子云(十五日日內瓦電)

拉西曼報告書導言譯文 (一)

南京快訊、中國自與國際聯合會、訂定技術合作辦法後、即由該會派遣衛生組組長拉西曼博士、爲駐華技術合作代表、拉君於去年十月來華、近以國聯行政院及中國技術合作委員會、定於本月十四日、在日內瓦開會、關於與中國技術合作一節、亦將討論、拉君及於本月十日離華返歐、出席報告、臨行時就其在華工作、編成英文報告、備遞國聯、而以副本送全國經濟委員會備查、內容共分十一章、除導言外、第一章爲全國經濟委員會之歷史、第二章農業、第三章棉業、第四章絲、第五章水利、第六章公路、第七章衛生、第八章教育、第九章爲第二章至第八章提要、第十章汪院長所述政府建設事業之概要、第十一章結論(對於國聯技術合作辦法之建議)全文凡五萬餘言、現經該會依照原報告譯就中文、詞意之間、未嘗稍加變易、中英文報告書於十日在南京日內瓦兩地同時發表、茲照錄導文譯文披露如次

導言　一、查中國爲辦理經濟建設與國聯技術合作一事、前經中國政府於一九三三年六月二十八日照會國聯行政院內稱、敝國政府前於一九三一年四月二十五日電致貴聯合會、畧謂敝國政府以爲計劃全國經濟建設事宜決定設置全國經濟委員會之機關、並請與貴聯合會技術機關合作進行、當由貴院於同年五月常會中、將此電提出討論在案、敝國政府爲使合作有效起見、同時並提出辦法數項如下、一、在初步設計及籌備組織時期中國聯可參照前派專員來華襄辦衛生事務之辦法、派員來華、對於建設計劃及國聯如何協助辦理之方法、貢獻其意見、該員留華之期限、則視事實之需要、及中國政府之便利而定之、二、關於特種計劃之實施、國聯經中國政府之請求或代表或專門人員、或代表或專門人員來華襄助、此項人員、除必須具有其專門技能外、並須能與日內瓦有關連之各技術機關、隨時接洽、三、在特種適當情形之下、國聯經中國政府之請求、可指定原有之委員會、或特設之委員會、襄助中國政府、擬訂或改進特種設計、四、中國爲將來擴充事業起見、現有造就人材之必要、國聯可用適當方法、以協助中國政府、訓練成材如衛生一項、國聯已能設法使中國人員在他國實習專科工作、同時並酌量津貼之、五、此外國聯可協助中國政府、物色顧問、襄助中國改進教育制度並便利中外文化之互相溝通、上列各辦法、業經貴院於一九三一年五月十九日開會時議決接受、而貴聯合會秘書長所提關於實施合作之方法、亦經同時核定、對於第一項辦法之決議如下、依照第一項辦法、派赴中國之職員、應深悉國聯技術機關工作情形、並能將如何可以利用各該機關之方法、告知中國政府、又依照秘書長意見、派遣上述技術機關之長官一人、駐在中國、至於敝國政府提議之二三四各項、貴院之決議如下、關於中國政府所提各項辦法、應由秘書長通知各該管技術機關辦理、仍照章候行政院核准、自貴院決議後迄今已逾兩年、其間敝國政府於經濟建設上、頗得貴聯合會技術機關所派專家之助、並得貴聯合會秘書處重要職員二人、爲敝國與貴聯合會各技術機關之連絡員、此二人者富其在敝國服務之數閱月間履行職務、顯著成效、而貴聯合會秘書長更重薦技術人員若干、以備敝國政府之任用、凡此皆敝國政府應向貴聯合會秘書長及貴院深誌其謝忱者也、今敝國政府所有初步調查工作、業已辦理、現在決定依據財力所及、先就若干省份、開始實施經濟建設工作、以爲起點、而此全國其餘各區域之模範、此項經濟建設工作、必須預其事者皆繼續努力、並須將所有應辦事業、配置適宜、方克奏功、自無待言、貴院在現時狀況之下、所取方法、凡足使貴聯合會與敝國政府關於經濟建設之合作、可以繼續進行者、均爲敝國政府所深願、而推舉技術人員一人、派至敝國、爲貴聯合會之技術合作代表一節、尤所盼企、上述各節、倘荷從速提出討論、俾凡所議決、得早日實行、是所至盼、二、國聯行政院於一九三三年六月三十日開會時決議指定國際聯合會中國技術合作委員會、審核中國政府上項照會應由國聯如何辦理、此委員會遂於一九三三年七月十八日在巴黎召集會議、其決議於同日經國聯行政院核准、其決議內容如下、國聯行政院應依照中國政府之請求、委派技術合作代表一人、其任務純屬技術性質、絕不涉及政治(未完)

孔祥熙返南京
談視察鄂皖湘贛之經過

財政部長孔祥熙氏于上月下旬往湘鄂等視察與豫省主席劉峙鄂主席張群三省剿匪副司令張學良駐鄂綏靖主任何成濬會晤商重要公事並倍受各地當局熱烈歡迎孔氏此行任務終了于十四日下午二時乘艦返京據孔氏對記者談云日前由京赴贛晉謁蔣委員長商談財政問題此次道經湘皖等省除視察關務鹽務各財政機關外並極留意各省政治治安經濟建設等事項贛皖湘鄂均爲剿匪區域政治措施日漸進展頗爲安慰贛省剿匪軍布置頗爲嚴密今日已可告一段落惟匪區善後須趕速辦理(十五日南京電)

停戰地區之不法
事件解決方法
日方提出各條中國已承認

已告無事解決之在停戰地區與承認爲之不法事件解決方法爲
一、處罰犯人
一、責任者之正式陳謝
一、薊與保安隊之移駐
一、將乘之絕對的保障
一、撤去保安隊及自衛團所有之火器
日方提出以上各條中國側當

陶尙銘到榆
談開灤工潮
決愼重調查

十三日由北平抵山海關之陶尙銘氏關於唐山開灤炭坑罷工風潮問題謂將愼重調查

蘇聯於第三次會商又出新提案
交涉更複雜化
未見有具體的決定

蘇聯側之策動危及北鐵第三次會商於十四日晨因由蘇聯側求日本外相斡旋故即向滿洲國通知此事結果決行再開於午後三時半在外務次官官邸以同樣人選開會繼續前次討議兩國提示 蘇聯側所提出於根本問題有關係之所提案交涉更爲複雜化未見具體的決定於八時散會矣(國通十五日東京電)

蘇對西隣提議多被拒
又於遠東對日表互讓
日蘇外交關係最近已顯和緩
日本外務當局作如是之觀測

日蘇外交關係最近漸趨緩和尤其北氷洋漁區問題及西克夫號問題解決及北鐵交涉再開進展等懸案氷釋之兆極爲顯著關此日外務當局測如下蘇聯至第二次五箇年計劃完成將必採取和平政策以爲外交上之目標甚爲努力與列國間締結不可侵條約現今與歐洲接壤國十三國締結不可侵條約並與美國復交更依以上諸國之援助策謀加入國聯然而其最近向波蘭提議之獨立及相互保障協定當被拒絕且將巨樣提議向德國提出亦被拒絕故一面德波兩國已成立和平協定至於加入國聯又因被波蘭及其同盟國羅馬尼亞反對因之蘇俄與西歐隣接國之和平保障實質的已陷於不安是以得變更遠東政策而轉向對日表示互讓今後依西歐之情勢推移如何或將再轉向强化東方政策云(國通十五東京電)

王揖唐
訪晤相後
又訪首相

昨日造訪林陸相之王揖唐氏又於十五日正午至首相官邸訪齋藤首相懇談(國通十五日東京電)

設立醫院十處
並計畫將於各縣設置公醫
民部確定醫療制度之方針
向各省派遣衛生指導官

滿洲國民政部衛生司爲期完成王道樂士現實的指標醫療制度即整備王道滿洲國之醫療施設並充實確立其機關爲樹立百年大計起見關於醫業國屬之可否及醫療設備之社會政策經種種研究結果確定三方針如下
一、向各省派遣衛生指導官以此爲中樞以謀各省縣衛生機關之充實
二、在中央設置國立病院衛生試驗場同時在全滿十處建設地方醫院一面在國立病院養成關於字理及實際之公醫並計劃在全滿一百七十處以五箇年計劃於全縣經營施設公醫
三、徹底豫防傳染病
該新方針期於新年度向具體的工作積極的進展云

杜羅斯基氏
已離法
居於瑞士

前頃由法政府附以條件許其居住之杜羅斯基氏已密行離法目下居於瑞士(十五日巴黎電)

俄軍對滿船
不法之射擊
日陸省亦接電

據十四日達日陸軍省電稱於十二日午後三時許在黑龍江與松花江合流點富錦航行中之滿洲國汽船突遭由蘇聯軍陣地之射擊致滿人水夫一名死亡一名負傷列正調查其眞相中又滿洲國外交部待判明眞像後將對蘇聯提出嚴重抗議(國通十五日東京電)

天氣驟變
預行防疫
民部衛生司
正努力從事

出嚴冬驟轉同夏日之滿洲將有危險之流行病時代襲來故民政部衛生司對於防疫施設工作頗形苦惱尤其對昨年度苦於鼠疫之農安長嶺通遼等地方特由中央派遣醫師同時並新設公醫生調查病源極力捕鼠一面並努力宣傳一般衛生思想普及云

航路標識問題
在黑河交涉
滿蘇各有主張

於十一日黑河外交部辦事處與在黑河蘇聯領事古羅斯氏交涉航路標識問題結果
一、本年度之黑龍江航行將基於何等協定實施之要求貴國正式回答
一、本年度之航行是否基於去年度實施之要領乎
俄方曾有此回詢綜合蘇聯領事之公文及談話要求於一九三三年度蘇聯設置之航路標識與新設置之經費同時渴望開航行會議而滿洲國方面謂標識問題與水路問題辦法全然不同最近或能作成何等具體案云

土龍山南方
日軍遇匪團
激戰全滅擊

據若山○團發表十一日在距土龍山南方十二基羅米突地點八虎力附近依部部隊之井出○隊突然遭遇優勢匪團經激戰二小時後得與匪以全滅的打擊當向北方潰退獲得槍彈子藥甚夥日方無損害

今日本報三大張

本年高粱繁茂時防匪
爲治安之重大試驗期
三谷奉天警務廳長之談話

三谷奉天總務廳長十日午前十時會見記者團關於本年度高粱繁茂時期匪賊防禦法表現談話如左 現在奉天省散在之匪賊數目據調查所得不下五六千名團在五六十個以上預想今夏之高粱繁茂期第一日本軍隊分配已解消第二民間武器完全收回防禦力自然較再加不良自衛團之解職歸農等原因匪賊數目必有漸次增多之可能雖不能超過二萬亦將達至一萬以上故治安維持會目下講求對策中一方滿洲國軍及地方警察力亦積極强化準備中匪賊雖增少許而討伐力仍然期其充分不過今年之高粱繁茂期即爲滿洲國治安之重大試練期故今年若得平安無事而度過將來可永期安全矣同時亦正因此如無能官吏之淘汰及警察官武器佩帶等警察力亦必期其較前加倍保甲制目下實施者已廿餘縣戶口調查亦着々進行中以其成績之佳良與否而作戶籍法實施前提之參考資料云

蔣令避作具體折衝
黃郛稱病消極
辭職說起將仍慰留
遷延策將有碍華北

黃郛北返尙無確期因病尙未痊愈故留滬治療往訪者僅王伯群及少數友好下午曾出外訪友(十五日上海電)

黃郛由歸滬即稱病避與新聞紀者會見態度極爲消極靜居於法租界私邸此以蔣介石因南昌會議後諸種情勢激變恐輿論有極度反對之廣結果就華北請懸案最近通告黃郛令避與日本作具體的折衝爲此黃郛氏雖下莫干山亦不得不進退徘徊云(十五日上海電) 關於黃郛之消極的態度而黃郛之辭職說再囂塵上蔣汪以目前無可代黃郛之人物極力撫慰黃氏使之北歸擬於有爲之中遷延時日俟事態推移至此無意義之態度果能維持華北華北時局否頗爲疑問預觀華北時局將呈混亂(十五日上海電)

剿匪軍連向建寧推進

中央連日向建寧推進現已克江沙店陣地反攻經官軍痛擊領句橋等地共匪二三千在鹿匪不得逞分途逃竄是役在陣者甚多有赤匪五七兩軍團向山秘密集中經飛機轟散擊斃前死匪千餘俘擄無數(十五日南昌電)

新京放送完成
決徵收電料
每月額一圓

在滿洲之放送局現在爲大連新京奉天哈爾濱四處除哈爾濱外各放送局均未徵收聽取料但以今秋新京一百基羅放送爲完成爲機會決定向以上放送局聽取者徵收與哈爾濱同額每月一圓之聽取料現在全滿聽取無電者已達一萬餘名有徐徐增加之傾向

第四日午前降雨
競技勢須延期
排球改室內菲方猛練水泳
是日日本出場項目最多

大會第四日即十五日天不作美雷雨交加碍及今日比賽至午前八時許密雲漸散始露些微陽光但細雨依然綿々菲島選手早起冒雨外出爲準備自十六日開始之水上競技在秘密裏作猛烈之練習號令起步之槍聲不絕而雨點至九時猶未見止天氣預報亦報告一時不能轉霽頗堪憂慮云(十五日馬尼拉電)

其後天氣仍無晴意午后之棒球排球等比賽甚堪憂慮而排球已由審判決定如戶外舉行不可能時則改於室內舉行棒球交涉之結果舉行能與不能決由委員會方面通知日本隊又聞棒球如中止時將延期於十七日舉行云(十五日馬尼剌電)

大會之第四日即十五日日本出場種目最多亦可謂日本軍之總出動此日日本劈頭之戰爲午前七時半在馬達船鎗俱樂部開始之手鎗射擊午後爲日菲棒球第一回戰及日菲排球第二回戰均自午後三時開始自午後五時舉行日菲足球戰日前對荷印之戰因奮鬪而受傷之野澤選手亦將出場晚八時起爲中菲籃球戰與因雨延期之拳鬪云(十五日馬尼拉電)

手鎗賽菲勝中

第四日之手鎗比賽自午前七時半在馬達艇鎗俱樂部開始由菲島與中國對抗結局菲島一〇五二對八五九勝中國(十五日馬尼剌電)

日菲拳鬪延期

定十四夜舉行之日菲拳鬪比賽因雨延期至十五日舉行

排球選手之爭
日主根據照片

十三日之排球戰於中國方面未登記選手出場問題既經日本以文書向大會本部提出抗議而中國方面解釋陳實球三字因北平與廣東之讀音相異英文拚音亦致不一之故日本方面乃要求根據選手證上所貼之照片以爲證明矣(十五日馬尼拉電)

排球菲勝中

菲律濱對中國之排球戰十四日午後三時半於雙方熱狂的應援裏開始菲島以如左之點數而得勝

菲島		中國
二一	對	一二
二一	對	一五
二一	對	一三

(十五日馬尼拉電)

十四日競賽饒興味
足球中國勝荷
籃球菲已勝日華方不樂觀
遠東運動第三日以前情況

遠東大會第三日十四日午後大氣依然微陰而時有猛烈之太陽光射出又一時雷聲隆々天候頗無規律競技以所餘之午後三時 中日與荷對菲之網球單賽次爲自三時半中對菲之排球戰開始當時中菲之觀衆均擁擠於窄狹之觀覽席其應援極爲熱烈是日最惹人興趣者爲多數團體富有鄉土味之菲島女學生之跳舞而午後五時開賽之中對荷足球戰亦極饒興味中國之應援團仍然熱烈

又晚間中日之拳鬪因實力相彷故想及

大接戰一般均以甚大之趣味以待至云(十五日馬尼拉電)

十三日爲遠東運動大會之第二日四國健兒爲母國榮譽相互爭霸人氣更加沸騰炎熱雖超過九十五度亦不以爲意中日菲三國觀衆擠往利薩爾公園仍達數萬開賽一小時以前看台上大部份已被人佔滿其盛況蓋不減前日中國籃球排球經激烈之爭得以三對二勝日本外其他各項比賽均歸失敗網球雙打均以直落桑網球錦標已絕望棒球不經一擊女排球又敗于菲女隊員痛哭流涕萬分傷心十三日足球荷印殊爲勁敵蓋十二日荷印曾七對一大勝日本實力驚人及十四日中國對菲之排球均爲生死關頭但頃接電訊

足球 中對荷印於十四日下午五時比賽結果二比零中國勝

排球 中對菲中國敗又電中國女子排球隊十三日敗於菲女子隊最初中國女子沉重有力之發球使菲女子不能抗中間形勢甚爲緊張比賽甚爲劇烈但因裁判失察迭有差誤以致爲菲增加二分而失敗

菲日籃球賽 勝利仍歸菲隊

十三日下午八時開始交綏初上場時双方開戰彷菲隊愈戰愈猛結果五十一對三十五最後勝利仍歸菲隊

又電十五日晨舉行射擊團體比賽下午三時開始球類比賽其程序
一、棒球日對菲下午三時
二、排球日對菲下午五時
三、女排球中對菲下午五時
四、足球日對菲下午五時
五、籃球中對菲下午八時

十五日中國對菲籃球戰關係最大以中國實力論雖有相當把握但因健將王玉增腿部受傷未全愈屆時未能出場影響甚大故中國尙未許樂觀也

又電日本對中國之陳實球加入排球比賽之抗議尙未送交執委會聞將于廿四時內送達大會報告但陳確已本月十號向大會報名代表中國永據地位加入排球

網球單打複賽
許勝邱失敗

日對華網球戰日本業得三勝事實上已定操左券十四日舉行最後單打複賽下午三時半以戎(日)對許(中)開始比賽因發球欠佳所以第一回以六對三戎勝繼而入第二回許甚爲堅强卒以六對二獲勝暫告一段落即入第三回許精神大振終以六對一將戎擊敗接連入第四回以六對四許勝戎敗得點如下

許	三	六	六	六
戎	六	二	一	四

繼而山田對邱飛海比賽亦於同時開始山田對左右兩角球以四對一先導後雖被奪二點以六對三山田獲第一回優勝而入第二回途中驟雨來比賽停止過半邱飛海漸次挽回精神成爲三對三其後被山田連襲以六對三先導第二回而入第三回山田技術驚人以六對二第四回完全獲勝(十五日馬尼剌電)

收買華北機器廠股票廣告

謹啓者敝人欲收買華北機器廠股票如有意出賣該股票者請至天津大旅社面議給價從優勿失良機爲盼
奉天南市場天津大旅社　閻心如謹啓

門市房廉價出售

今有坐落奉天南滿站霞町三番地之七門市房全部三十八間面積一千零三百二十四坪〇五合一〇七一米度二七因無暇管理擬廉價出售勿論日滿各界人士有欲買者請駕臨奉天大西關利記機麪莊內新京頭道溝大興內接洽可也
房主人史賓亭啓

聲明出售房產啓事

今有旅順市新市場町永合興因事停業以後將下列之房產已竟如數賣交與衆債權在公議會議決將下列之房產破格廉價出售欲有購者請向債權代表人接洽便妥自登報日起以三星期爲限以便迅速特此聲明
計開
一、門市房一處計十八間　坐落旅順新市場町九番地
一、地皮民有面積七十二坪
一、又樓房一處計十三間　坐落旅順博多町拾七番地
一、地皮官有面積一百四十六坪
一、又平瓦房一處計十三間　坐落旅順橋立町十一、十二番地
一、二番地地皮官有面積三百四十八坪
一、又樓房一處計二十間　坐落旅順朝日町二十一、二十二番地地皮官有面積一百五十四坪
旅順永合興債權代表　同順興　同盛和　祥泰東公啓

本旅館

敬啓者本旅館設於赤峯三道街中間奉山汽車路邊對建築潔淨房屋院寬空氣流通茶役伶俐房租低廉預有被褥注重衛生與別埠不同設有便飯食堂由客自擇並代旅客轉運一切兼理甜甘草商店望各界諸君往來惠臨方知所言不謬也
赤峯　同德旅館主人朱錫九謹啓

遺失門證聲明作廢

逕啓者敝分局巡員高德寬佩帶之新京稅捐局第一百九十四號長方型門證(記章)不悉何時遺失除遵章呈報總局註銷備案外該項已失門證勿論落與何人之手概行作廢特此登報聲明
新京稅捐局城後路分局啓

遺失存單廣告

敝戶執有瀋陽中國銀行定期存單裕記第五八八三九號又第六九號福記第四四號又第七零號永記第九八號以上存單五張因住宅不愼遭火焚燬業於上年按照手續登報暫停支付俟將來另行取保換領新單茲特聲明以免發生意外特此廣告
裕記　福記　永記　謹啓

吉林九臺縣謝瑞丟失大照聲名作廢

啓者茲有先人謝連仲領名北信義街五號蓋有正瓦房基一段計八畝坐落本城鐵道北南至官道北至金姓東至灣西至番性房基東西配房各五間於大同二年十一月十七日因三江好股匪進街丟失特此登報聲明作廢

焚照聲明

劉振升在九台縣沐德鄉五甲九西張南朱北孔又地一段排地三晌一段四五畝北至東九畝東至孔西至南張南至八姓北崔又照名戰德勝地一段七晌四至本東至孔北至張南又憲堂地一畝一段四畝東至孔西至孔北至道又孔憲邦地一段前領二分四至本東至張西孔南張字部照六地一張又劉因房屋失愼被焚特登報聲明

第三次會商仍無所獲
滿蘇雙方皆固執已見
蘇聯態度可疑滿擬停止交涉
又約暫行考慮待開四次會商

十四日亘有四小時半重行商議滿蘇第三次會商時間殊長當局力守嚴秘至於本會商双方皆就前次提出之本國案於前次未能盡言之點詳細說明以求諒解

然雙方對前提案皆一步不讓堅行固執未得發見何等之打開點

故滿洲側對蘇聯之誠意抱有疑問露有停止交涉之意蘇聯側則言尙有打開之點之意見當約暫行考慮於近開四次會商而散會矣（國通十五日東京電）

關於北鐵讓渡之第三次中間會商於十四日午後三時在外務次官邸開會出席者依例滿洲國側有大橋外交次長蘇聯側有加芝勞夫斯基氏等滿蘇兩側繼續前回討議更於當日觸及附帶的問題乃進行自由討議開誠交換意見本問題於或種意義將成爲本交涉之核心從來滿蘇兩國之主張對立遂至不得不停頓今兩者主張似尙有相差爲解決此問題觀更有一二次會商必要然從全般的觀之會商已上軌道（國通十五日東京電）

蘇聯因情勢好轉
竟至態度硬化
日陸軍對之深引爲遺憾

對第三次北鐵交涉日陸軍方面之意向

昭和八年五月四日經大田大使報告蘇聯陳請北鐵讓渡之事當時與現在比較起來因美蘇國交復活五個年計畫順利遠東兵備充實等蘇方態度漸次硬化推翻北鐵讓渡之意思以滿洲國方面之誠意爲奇貨現在除專以本問題爲解決他問題之餌外別無他事在此見解之下殊以蘇方之態度爲遺憾（國通十五日東京電）

牧野內府訪晤園公
交換時局意見
一致認現內閣有存續必要

牧野內府與西園寺公之會談就處理今後之內政外交以側近重臣之決意開誠交換意見就政局今後之動向政黨之情勢等各述所見以在現下諸情勢下齋藤內閣有存續必要者意見已爲一致（國通十五日東京電）

牧野內府大臣於十四日上午九時二十五分在駿河台邸訪問西園寺公略叙寒暄後報告宮中關係及其他求老公諒解又以政局問題爲中心有各種重要協議會晤中由康健問題起首互談別後之情會晤一小時許十時半辭去（國通十五日東京電）

林總裁歸連
談入京經過

爲女公子結婚於前月下旬同日在東京滯在中之林滿鐵總裁已於十四日進港之烏拉爾丸偕同西脇島崎兩秘書役歸連在船中所談如次

滯京中與齋藤總理拓相陸相藏相各閣僚會面雖懇談種種並無特別之事中央方面陸相藏相之評判頗爲良好

關於滿洲行政監督權之一元化陸相亦有所談想切爲互相會議時之問題內閣之奉命近來新聞上盛傳其將有途窮之事而予不以爲危機人絹問題等雖亦有已告一段落之種々宣傳但觀測結局迄至豫算期大體無事云

內地景氣非常轉好因公債有三分五厘之說金融方面亦趨緩和而今後滿鐵如募集社債亦將不致困難一方面滿洲大豆情勢如更趨良好則益無難處惟因不明德意志之情況故不能斷定而石炭非常需要如撫順炭不足則非想其他方法不可

滿鐵改組問題除此間之持案現在陸軍當局研究外別無所聞村上伍堂十河三理事任期滿了後任問題之話亦無所聞即予今亦未思及社員會之意嚮亦未直接聞說

關於社員待遇亦思改善奈因在滿洲有軍人及其他關係之故如唯獨滿鐵良善予以爲不無困難對華經濟亦者也必得研究之問題現在華北等地如不依賴日本有立而不能行之狀態滿鐵方面對之亦有研究之必要爲滿鐵因多由內地採人似被社員會方面不滿但內地之評判則非常良好此次株主般會又必得赴京但因歡迎秩父宮殿下來滿日程如何之故或延至六月廿日後亦未可知云云

政民兩黨仍致力
擁護政黨政治
或與齋藤內閣正面衝突

政民兩黨政策協定以和靄之會見而行之者乃示導確立擁護政黨政治對今後政界予以相當刺激若以此步調進行解散下屆議會乃必至之勢政府亦細心注意政策協定後兩黨當然一致迫政府實行並將要求召集臨時議會故政府若以米穀調查未了之故而不應允則將彈劾政府之無責任諒於來屆議會將提出不信案與政府一戰云（國通十五日東京電）

調查事件眞相
執相當措置
對不法射擊商船事件
向蘇聯提出嚴重抗議

關於十二日蘇聯國境警備隊不法射擊在黑龍江之滿洲國商船事件外交部北滿特派員於十四日午后五時半往訪哈爾濱蘇聯總領事作大要如左之抗議

今同蘇聯國境警備隊之不法射擊滿洲國商船於蘇親善關係則勿論矣於該船因搭乘多數日本軍於日蘇親善關係上亦爲不妥滿洲國側以商船之被襲射於國境河船之航行抱有多大不安故要求蘇聯側速調查眞相執行何等處置同時嚴重通告各地官憲使今後無斯等不法事

哈爾濱外交部特派員下村事務官於十四日午後二時對斯拉烏芝基總領事以口頭就不法射擊事件而行抗議矣

王揖唐訪問林陸相
懇商華北問題
對經濟提携開誠交換意見

渡日活動中之北平政務整理委員王揖唐氏於十四日下午二時在官邸訪問林陸相就中日問題作重要協議就中關連通車通郵問題之華北滿洲國間之經濟提携問題伴同日華匯業銀行復活之華北日本間經濟之調整更有日滿華北連帶經濟關係等開誠懇談頗可注目（國通十五日東京電）

陸拓兩相對改組滿鐵
意見尙未一致
對移管監督權拓省反對

曩日陸拓兩相會晤交換意見之滿鐵改組問題其後必更有折衝仄聞軍當局關於現地案骨髓之監督權持股會社始終抱有實現方針對此有重大關係之資本流入特爲愼重研究且拓務當局對軍部案決不變從來之方針特於監督權之移管表示絕對反對之意兩省間意見能趨一致時尙需相當時日（國通十五日東京電）

法土木業組合
代表來滿視察

法國土木業組合代表拉毛爾氏偕同夫人日前來滿現留新京視察各方面中並訪問滿日關係各機關後十四日談話如下

余對已入建設期之滿洲國具有甚大之期待而來滿由我等之業務上觀之國都新京極有希望刻正努力與各關係方面折衝中盡可能擬作一何等之決定總之實際觀諸滿洲國之發展情勢誠有令人驚嘆之價値云云

與中國訂約否
待政府後命
波斯首任領事
到上海之談話

滬訊、首任波斯駐華之領事奧斯托凡到滬、日前特在華懋飯店五〇二號接見新聞界發表談話、並往訪外交部駐滬處長余銘、及各國領事、茲誌談話如次

奧氏云、中波兩國於歷史上地理上均有密切之關係、然兩國間尙未訂有商約、以故歷來之通商手續、均須間接辦理、良爲憾事、年前駐日內瓦之兩國代表、曾一度談及、繼之（一九二〇）有友好條約之訂立、最近則經兩國駐莫斯科之大使交換意見、並經兩國政府同意後、敝國政府乃派余來華

余年四十五歲、任職外部歷十八年、曾兩任下議院議員最近任印度加拉基領事、亦歷三十二月、此次以一等領事之職位奉派來華、擬先在公共租界租屋設立領署、然後赴京謁見當局、並擬在京設領署、赴京期尙未定

記者詢奧氏曰、中波商約、殆將在南京商訂歟、奧氏答曰、一切尙待敝國政府之後命、余現爲領事職、將來受委其他職務與否、亦以敝國政府之命令決之、敝國君主理柒創派拉維、於一九二五年十二月十三日經議院推舉次年加冕、現任首相爲摩哈麥特愛里、自舊皇朝推翻後、敝國即日趨興盛、此堪告慰者也

波斯人民大多崇尙回教、余亦回教徒、波斯煤鑛礦藏甚富、主要產物爲油毛藥品葉米棉膠魚開糖地氈等、絲茶亦有產、幣制採金本位、金幣名派拉威、每一派拉威等於一百標爾斯、每一標爾斯等於一百迪納、僑波華人甚少、與僑華之波人相埒云

奧此次偕其二女公子同來、其夫人最近逝世、故奧氏袖圍黑紗、奧氏云、渠曾奉派至歐陸各國、目下波斯與世界各國、均訂國交、記者微詢以漢志與葉門之戰事、據云、渠未有所聞、奧又謙然謂記者曰、法語爲其第二語一、英語則不甚純熟云

南京新任命
大批外交官

南京訊、行政院七日開一五九次會議、出席汪兆銘朱家驊王世杰羅文幹陳紹寬、由汪主席、（甲）審查報告事項一、內飭財孔實陳鐵顧報告奉交審查（警察官等官俸表）一案、遵將原表所列各項加以修正檢同修正草案請鑒核案決議照審查意見通過、（二）內黃軍何財孔報告奉交審查（捐款購機獎勵辦法）一案、人民捐資救國獎勵辦法、既經公布施行、所有以前由國府頒發獎狀之臨時辦法、應即廢止請鑒核案、決議通過轉呈國府、乙、決議任免事項、一、院長提議、請任命馬衡爲故宮博物院院長案通過、二、交朱呈請調任郵政總局長黃乃樞爲郵政司長、所遺郵政總局長缺、擬調本部參事郭心崧簡補案、通過三、軍何請任命黃維爲十一師長案、通過、四、外汪呈駐海參葳總領許熊章、駐黑河總領權世忠、駐伯利總領管尙平、駐坎拿大總領李駿駐紐約總領張謙、駐神戶總領周鈺、駐溫哥華領事周熙岐、駐紐絲倫領事吳勤訓、駐檀香山領事黃芸蘇、均另有任用、駐長崎領事張翅、令調回國、均請免職、另請任命陳廣平爲駐海參葳總領計念曾爲駐伯利總領周熙岐爲駐澳太瓦總領陳維屏爲駐雪梨總領、葉可樑爲駐紐約總領、王鴻年爲駐橫濱總領江華本爲駐神戶總領、郭彝民吉爲駐夏灣拿總領、雷炳楊爲駐溫哥華領事、保君皞爲駐惠靈頓領事、黃延凱爲駐檳榔嶼領事、呂子勤爲駐吉隆坡領事、梅景周爲駐火奴魯魯領事、柳汝祥爲駐長崎領事、朱眞爲駐新義州領事、張嘉瑩爲駐利脫斯脫領事、郭俞濟爲駐泗水領事、王德鑫爲駐望加錫領事、江易生爲駐羅安琪副領事、李自修爲駐紐阿連副領事、蔡芳蓀爲駐昂維斯副領事、沈銘爲駐馬沙打冷副領事案、通過、丙、討論決議事項、一、外部汪兼部長呈請將駐火奴魯々領事館升格爲總領事館案、照准、二、司法羅呈查懲治盜匪暫行條例施行期間、將告屆滿應否展期請鑒核示遵案決議再展六個月

設國立文化院
蒐集文獻業已整理完畢

滿洲國政府爲謀復興東方文化決以以關於東方文化文獻之蒐集保管整理閱覽等業爲目的之國立圖書館爲右翼以具有羅振玉氏所藏之雪洞及網羅東方古美術精粹之博物館爲左翼計劃設置國立文化院目下對此準備頗爲努力上述中在國立圖書館以四庫全書爲中心計藏有圖書約十二萬册在過去兩箇年間努力結果於蒐集散在各處之文獻同時整理業已完畢

日滿互惠關稅
各商工會議所將開會討論

於去年十月所開之大滿洲國商工會議所聯合會議時關於成爲議題之日滿互惠關稅條約締結促進問題各會議所之具體的意見未能一致擬定廿日在哈爾濱招集大連營口奉天新京安東鐵嶺各會議所代表總長計議具體的辦法

蘇聯對引渡俄船
接受日本條件
於日蘇懸案交涉頗有影響
就引渡飛機則又揑造黑白

駐日蘇聯大使館參事官拉比芝德氏於十四日下午四時特至日外省訪問東鄉歐美局長關於貝西克夫丸事件陳述種種之見解後並謂最者由日本方面提出之解決案十四日已接得本國政府全部承認之通達等語於茲約經一年間紛爭不息之貝西克夫丸事件因蘇方表示讓步對日主張已全部承認故該問題已得圓滿解決而蘇聯所以如斯表示讓步的態度者於目下成爲懸案之北鐵交涉及漁區問題之前途上亦將有影響頗可注目茲錄其解決條件如下

一、日本政府對貝西克夫丸歸還本國須與以凡有之便宜

一、須將貝西克夫丸由大湊送至函館在函館引渡與蘇聯方面

一、由函館須依自力歸還本國至所需之費用以現尙在日保管之鱒者日本將積載該船中之漁獲物好意賣得之金一千七百圓以充引渡之用（國通十五日東京電）

蘇聯積極分子曩日關於蘇機不時降陸之軍用機返還一事揑造黑白努力宣傳云蘇聯當局向滿洲國方面要求引渡稱爲蘇聯財產之蘇聯機當被拒絕所以蘇方爲最後的手段假使訴諸武力亦必將此等回有此臥說而滿洲國方面大爲狠狽乃將此返還在蘇聯威力之前未有敢當者在共產黨擁護之下者只要安心照例云

各精壯陽改造生殖最效外塗藥……

香港出品 **性的靈** TSINBEREN

此藥爲英醫士用化學方法配製用法簡便功效異於近世諸等仿造之外擦劑凡男子陽痿不舉勃起力減退早洩發育不全快感缺乏房事前將此藥塗上三分鐘後發展性育陽曲能伸陽痿立起吝精補腎大有九牛二虎之力剷除一切性病老人病塗用更爲相宜

定價金盒一元二角加料紅盒二元特製藍盒五元

香港美龢化學藥廠

經售處 哈爾濱道外桃花巷街 閻氏藥房 瀋陽城內鼓樓南 志雲 瀋陽南滿站彌生町 翔

滿洲中央銀行回收舊幣緊要廣告

逕啓者查敝行自成立以來繼承之前奉天東三省官銀號吉林永衡官銀錢號黑龍江省官銀號及邊業銀行所發行之左列各種舊紙幣按舊貨幣整理辦法本年**六月三十日**（陰曆五月十九日）以後即一律失其通用之效力在前此之過去敝行曾不斷努力於種種之宣傳以期增回收之效率現在限期既迫切盼一般商民從速持兌國幣以期永遠可以行使除另以傳單喚起注意外恐未週知特此廣告

現大洋票　吉大洋票　哈大洋票
吉小洋票　奉大洋票　江省官帖
奉小洋票　江大洋票　吉林官帖
江省四厘債券

康德元年四月

現代藥化學之威力
治皮膚病特效藥
天恩水

有四大特長 靈驗無比

一、殺菌作用 能殺除在皮膚病寄生之菌虫可立止痒痛之痛苦。

二、消毒作用 能分散消滅皮膚病之毒素、使其不致攻入內部。

三、收斂作用 能使患處逐日見癒、迅速收斂、效驗神奇。

四、潤澤作用 能使皮膚粗糙者、嫩細光潤。

天恩水有以上四大效能、故一經塗抹、並不覺何等刺戟疼痛、皮膚病立即見癒、精神爽快、身體健康、

●主治效能

乾癬、濕癬、疥癬、爛瘡、痒瘡、禿瘡、水結子、面皰、雀斑、凍傷、火傷、白頂瘡、水泡疹、金錢癬、牛皮癬、粉刺汗疹、口瘡、耳瘡、頭瘡、蚤蚊臭虫等之刺傷、刮臉割傷、等一切皮膚各病

●天恩水藥價 日金 三角、五角、一元、二元

各名埠、均有代售處、請逕向各該地藥房指名購買爲盼、或直接函知東京藥院、並將藥價及郵費一角二分寄下、當即將藥品交郵寄上、不致有誤、

天恩水總發售處

東京藥院本行 日本東京芝區田村町六七番地 電話（芝）一八七四番 郵局匯欵東京六〇一〇〇番

東京藥院分行 日本大阪天王寺區石ヶ辻町 電話（南）一二一四六番 郵局匯欵大阪五〇八一八番

加比珈琲精

カピーコーヒーエッセンス

美味、便利、經濟！

茶匙二杯分に熱湯を注ぎ
ミルクと砂糖で即座に出來る簡便さ！

世界的嗜好飲料 加比珈琲

珈琲者現爲風靡文明世界之最大嗜好飲料也
以熱帶諸國所產之珈琲荳爲原料而製造之本品具有

一、無限之芳香
二、體于舌端之味覺
三、心身爽快
四、恢復疲勞

等等特質
加比珈琲者以最優良珈琲荳經弊社獨創之
裝置將純粹精分液化而製成者則爲是也

用法簡便
風味豐醇
正爲冠於世界者也

用法
茶匙二匙之本液置之珈琲碗內注入開水用
白糖牛乳調味則可
請江湖諸君充足活力與美味之加比珈琲卽
刻試用爲盼

全滿洲國時維新人、官吏、讀書人、紳商
諸君下午休息時或每食後試用芳香美味之
加比珈琲一碗則覺心身爽快而體驗能率增
大是所至禱如其試用一切人士想必卽成爲
珈琲愛用家是所無疑者也

裝器種類有三種

珈琲荳根抵一封度者	五十人可用
根抵半封度者	二十五人可用
根抵四分之一封度者	十二人可用

代賣店

安東縣市場通三丁目	福田商店
大連市榮町	三星洋行
奉天千代田通	小杉洋行
新京日本橋通	福田支店
新京富士町四丁目	福田商店

如就近食料品店中無本品時就代賣店購買
爲盼貨樣奉送

加爾比斯製造公司
東京市麴町區丸ノ內有樂館

62-8-12

奉天

于司令官已由京歸來 即招開全省旅長會議
十五日開幕各旅長期前到奉 警備部又募集軍事繪圖人材

奉天省警備軍司令官于芷山上將前爲參加觀兵大典赴新京一節已誌前報茲該司令官已於日昨十三日返回奉天更爲籌劃全省治安週密計已規定於月之十五日在該司令部內召開全省旅長會議聞對各旅長方面已發去通知云

奉天省警備司令部參謀長呂氏及鴨江地區司令廖氏洮南地區司令王氏等一行於四月間曾赴日本月六日方始歸國逕趨新京軍政部報告經過並參加我國在京舉行之觀兵式刻下事已完竣一行於十三日已來奉天專待參加十五日司令部舉開之全省旅長會議云

奉天警備司令部宣傳委員會爲注重圖畫宣傳起見現擬定徵求軍事畫及軍事漫畫人材其徵求辦法如左

一、凡應徵求得將本人姓名住址及所繪圖畫軍事畫及漫畫函送該會一經採用由該會聘爲特約繪圖員

二、特約繪圖員受該會之指導隨時供給所需圖畫

三、特約繪圖員無月薪以每月所繪之圖按件計算每件酌予一元至十五元之費用

四、繪圖性質只限於軍事性質者

作民衆使節 訪日致謝團 十六由奉起程

大滿洲正義團創立以來業迎三星霜預期爲帝制紀念計劃視察日本之團員現已定於月之十六日「訪日致謝親睦視察團」一行六十名由常務理事小林德三氏引率於期日午后十時由奉起程十七日於大連埠頭乘香港丸解纜東渡預定二十三日先訪問帝都爲滿洲國民衆之使節對盟邦日本朝野人士之對滿洲國深厚援助者表示感謝之意後向各大都市官廳師團司令部等申述致意更預定向產業教育以及其他凡「有經濟文化之施設方面見學就中最重要者如大阪砲兵工廠與海軍工廠軍艦大阪之商工各機關方面見學等事將來滿洲一般民衆當必有一强大之覺悟一行除三名日人指導員外餘者均爲滿人團員有官界新聞社員學生商工業者總之均係有階級者內中有蒙古人二名其他爲齊々哈爾哈爾濱吉林東邊道等各邊疆之代表者頗多如此觀之將來於日滿親善上必有一番莫大供獻事業日滿機關當必歡迎與一絕大之援也就其效果尙有多大關心之廣佚今春農耕繁忙期過同團尙欲計劃接續組織第二期之訪日之舉

嘉悅顧問 視察衛生

政府軍政部爲視察國內各軍隊之衛生狀况特於月之十二日派嘉悅顧問先行來奉視察奉天警備司令部軍醫處擔任招待昨十四日已着手視查其視察地點如左

司令部後方醫院中央訓練所東北醫院軍械廠被服廠請安軍候補地

該嘉悅顧問視察事畢後于司令官特於當日午後五時於部內設招待宴以資酬勞聞該顧問定於十五日離奉返京覆命云

新築或修理 均須請許可

瀋陽縣公署爲注重市鎭街道秩序便利交通今後無論任何建築與修理統須請准許可後方能動工否則必予嚴重懲處昨已佈告照錄如左

爲佈告事案查民間建築房屋其在鄉間者尙應按照規定順序修築乃自然之趨勢况市鎭街衢關係公衆交通至爲重要茲爲避免妨礙交通及侵佔起見特行規定章程用示限制嗣後縣民凡有關於建築房屋院牆等項工程均應事先呈請許可經本縣派員勘查幷無妨害交通及侵佔他人界址等情事具報審核後再行牌示飭領建築許可證方准興工否則私自動工或一面呈請一面建築尙未奉到官府許可者一經查出定以違章處罰決不寬貸案關建築程章不容稍忽除分行外合行佈告闔邑商民人等一體週知勿違切切此令

櫃夥已慘死 執事竟逃亡 有殺人嫌疑

警察第七署安南路分所管界長安大街路北門牌三十一號福順成飯舖執事人劉鳳祥崔德功胡長有霍鳳祥等本係集股生意日昨十三日霍鳳祥自云身上不爽請休息一日遂在該飯舖院內之火房內臥下詎料直至晚間仍不見其出來及至九時許將開晚飯之時執事人劉鳳祥命夥友顏世富至後屋喚霍吃飯再睡該顏夥應聲去至後屋甫一進門大吃一驚只見霍鳳祥仰臥血泊中全身刀傷無數早已死去多時一聲喊叫出了人命全舖人等一時齊集觀異惟此時上下人等俱在獨不見執事崔德功及夥友胡長有兩個經執事劉鳳祥立至當管之南安路分所報告由該所轉報警察廳由廳派人至現場檢查之結果該已死之霍原籍山東安邱人現年三十五歲全身受刀傷共十處計前胸三刀右臉部三刀腮卜一刀右耳前一刀耳至後背心一刀脖上一刀共計十刀各皆砍入骨格惟兇犯誰及殺害原因維一尙在不明之中然一逃逸之時執事人崔德功及夥友胡長有嫌疑最大按崔爲山東大明府人現年四十五才警廳已准備手續緝捕中至於殺人之兇器係大菜刀一把後在該飯舖之水缸中發現出來云

未換自行車牌 被獲卅餘人

市內各商民購有自轉車的其數日已不可枚舉惟是項車牌的捐稅雖歸市政公署應收捐款項下但向例由瀋陽警察廳代爲辦理其收入的成績尙屬不惡惟自去冬是項車牌雜捐統歸市政公署直接辦理以來其收入似較減少因市署不能直接催討又不能在街市中偵查所以一般騎自轉車的對於更換新車牌的能按期更換者僅屬少數該署見於是項車牌雜捐該有車各戶均裹足不前實有影響稅收故於日昨函知瀋陽警察廳代爲偵查以重捐稅等情該廳據照來函當即轉飭各警署所對於未曾更換新車牌的一律查獲送廳罰辦等情而各署奉令於是日即轉令各分所在各該管界內路口堵截對於騎車者詳加偵查矣是日經警察八署各分所捉獲未換領新車牌的爲保安堡門牌一三八號吳績長三經路振興木廠十緯路門牌二四號工人劉發成南市場德記廿六緯路門牌四九號瓦工匠人買玉階東門外住戶陳順等三十餘名均行送交警廳未悉其他各署應捉獲若干呢

法院旁聽記

訴請離婚批駁後 乃夫請求同居
妙齡婦不願和懦夫偕老 曾經一度潛逃被獲成訟

奉天大北關住戶有李明文者現年卅四歲於民國廿年七月間娶新民縣人李李氏爲妻(現年已双十)過門後夫婦亦甚和睦李明文家本非富有雖在省城住家不過依人食力而已况值商業蕭條時期每月所得一薪金又薄在省城住居即一草一木非錢不辦經濟之困難亦不言可知乃其妻在城市既久見少年時髦之婦女等衣飾之華美金錢之富有頓生羨慕之心覺而異想天開不欲入作貧夫之妻欲行另謀良伴嘗試其甜蜜之生活乃乘人之不備於去年九月中秋節後不辭而別李明文失妻後逐各處尋覓乃事有湊巧竟與其妻李李氏擢遇遂將其捕獲李李氏終不甘心反至瀋陽地方法院聲與其夫李明文離婚法院以其陳訴理由毫無當然予以駁斥判詞既下李李氏並未遵守回家安度而仍留居於老媽店中不知其是何居心李明文不得已乃於日前遞呈於瀋陽地方法院請求其妻李李氏回家與其同居以謀破鏡之重圓使夫妻母子再得團聚重得家庭之樂趣法院方面當即由民庭推事陳明德書記官趙建新二人特行開庭審理玆將是日訊問之情形略誌於下問李明文你今年多大歲數答我今年卅四歲問你是什麼地方人答我是本城人問你在那住呢答我在大北門住問你是什麼職業呢答我在飯館子管賬問你在什麼飯館管賬答我在小北門飯館子管賬問你一月多少錢答我一月五元錢問李々氏是什麼人答她是我女人問她是什麼時候嫁的你答她是民國廿年七月十八日嫁的我問你家裏都還有什麼人呢答我家裏有我父親母親妹妹問李李氏你今年多大歲數啦答我今年二十歲問你是什麼地方人呢答我是新民人問你現住在什麼地方呢答我現在本城雙合女工店住着呢問是做什麼女工呢答不是做什麼女工是老媽店問李明文是你什麼人呢答他是我男人問你是什麼時候出的閣呢答我是十七歲出的閣問你男人有家你怎不回去爲什麼在女工店住呢答我回家去住去我氣受不了問李明文你因爲什麼事情告狀你請求什麼呢答我請求同居問你是請求李李氏和你同居麼答我是叫她回家跟我過日子去問你還有別的什麼話說沒有呢答沒有別的什麼話說問李李氏你男人請求叫你回家和他同居你能不能和他同居呢答他(指李明文)是後繼母淨給我氣受我實在是老太々的氣我受不了她老時常打我問因爲什麼她(指其婆母)給你氣受呢答老太々說我長的不好這不好那不好的問李明文你是繼母嗎答我是繼母問是你繼母時常打她嗎答沒有時常打過她自她民國廿年七月十八過門以後她母親接她串門回來又是她姑母於六月十一接她去串門一個來月把她送回來不大工夫她就生個小孩去年八月十七她就跑了四下去找她遇着捉住了她又上法院來請求離婚問她請求離婚怎麼樣呢答她請求離婚因她無有理由駁了問現在你是請求同居你說以前她請求離婚給駁了答是問李李氏你以前請離婚不准駁了現在你男人請求同居你爲什麼不回去呢答我男人他在飯館子住地方他回家一次老太太就罵一回她(指其婆母)不讓他回家她咀大我咀小我受不了那氣問你不回家你老在老媽店那是不行的答他認可給我開發店錢我就回去問誰讓你出去住店去啦你是爲的請求離婚你去住店是不是呢答不是問不是狀子上寫的請求離婚的李李氏不是你麼答是我狀子是別人給我寫的問別人給你寫的你你能不知道麼既不准你離婚你就應當回去和你男人同居答我回去我自各過問庭上不能給你們分家至此李明文接謂她(指李李氏)淨胡說答他(指李明文)不給我開發店錢我不能回去問李明文你女人以前的事不用說了她住的店錢你既請求同居呢你也應當給她開發了答我不能開發我現在沒錢至此法官諭謂你們候判吧即退庭

風流少婦 逃之夭夭 乃夫尋找中

瀋陽城北區界上崗子村民欒順德年三十許素以務農爲業其妻關氏二十六歲係鄉村女過門已八年夫婦間的感情雖不甚和美然亦無何惡感欒某自耕自種雖無積蓄亦無凍餒之可言惟關氏生性浮華最喜風流對於伊夫似有不滿之處然亦未聞有不正之行並兼欒某爲人忠厚對於伊妻之行爲毫不注意因之夫婦間還算和睦日前天齊廟會附郭各村男婦老幼相率來城逛廟者頗多而關氏亦慫恿其夫相伴來城以便遊逛欒某雖在春耕忙迫之際對於伊妻的意思亦是不好撥回的伊夫婦遂於十日來城直赴大齊廟遊覽多時該關氏擬赴正殿燒香祈福令欒某在廟外等候但從午至晚並未見關氏出廟及至燒香婦女走盡亦未見關氏踪影欒某大驚疑妻失迷當即在廟的左近尋找多時始終未遇心想伊妻年歲非小或不至失迷必是自行歸家矣該欒某遂於是日晚六點多鐘返回家中該關氏仍未歸家心中忐忑一夜不安至次日午間後由家來城仍至廟會往來的尋找仍歸烏有遍詢各處亦無知者遂不得已走回家中昨十二日又携其妻弟來城尋找之中未悉該氏因何失走至今其夫往來的奔馳誠是局外人不得知其詳也故誌之以觀其將來也云

如親朋往來留宿 隨時報告分所
有子女注意預防失踪 警察廳印刷宣傳標語

瀋陽警察廳長齊恩銘氏因爲近來市內各住戶丟失子女及男婦失踪之事層出不窮若不設法防止將來治安的秩序上難免是要受影響的故於日昨招集各署長主任等討論相當的辦法聞其討論的結果是印刷宣傳標語分送各住戶以便其有子女者應知注意各項此外各該管的戶口須逐次淸查勿論其親朋往來倘有留宿者均得隨時報告分所以免有潛匿等事該調查戶口的警察對於所管之戶口自應詳悉倘有外來的男婦等人於住戶中串門者其形跡有可疑之處須隨時盤查不得敷衍了事再有旅店中住客有男女相伴住宿者亦須加意盤查如此或則可能減少婦女之潛逃及幼孩之失踪了以上各項目下該廳正在斟酌施行呢

經濟壓迫下 夫婦均自殺

有高學凱者年五十二歲原籍山東現在奉天市末廣町十二番地居住於客歲五月間背井離鄉來奉謀生奈舉目無親終未如願乃妻楊氏(三二)因乃夫賦閑在家生活維艱遂憂鬱成疾二人生活愈陷悲觀竟於月之十三日晚同意之下分吞鴉片多量相互擁抱企圖自殺比及翌晨經人發覺而高學凱已早絕氣息其妻楊氏雖尙有氣息亦恐難保爲該夫婦者雖未能同生卻能同死尤非與柴米夫婦之同日語也

使人民瞭解 新度量衡法 用飛機撒傳單

瀋陽縣當局對滿洲國此次新制定之度量衡法爲使縣內一般人民徹底明瞭其功用與利益起見特將該法中重要簡明者擇錄多條印刷傳單十萬枚分散各區外並假軍部飛機之便更由上空下散以資廣收宣傳之効云

槍械子彈 造册呈報 令各縣警局

省公署警務廳因爲鞏固治安起見對於民有的槍械歸官收買以免有不法之徒接濟匪人並可免不良份子持槍投入匪幫至於各地之治安自有該管軍警負確保責任等情已屢誌報端惟各地警務局所轄各署所爲數頗多該官警所持之大小槍械數目及號碼並種類以及各種子彈雖有大概的數目並未詳細具報該廳今爲澈底的辦法於日昨通令瀋陽警察廳及各縣警務局轉飭各該管署所將所有的槍械子彈數目及種類分別造册詳細具報呈來廳以便考核而預備案等情瀋陽警察廳因近在省垣故首先飭屬將各分所現有的槍械子彈各項造册呈報以便彙轉各署分所奉到是項命令正刻忙於造册呈報之中倘經此次之澈底淸查嗣後不至再有通匪濟匪以及其他意外之事發生了呵

眞是莫名其妙 迭出丟人事

奉天市內丟失子女及婦女失踪的事情差不離是要天天發生的究竟丟失的子女及失踪的婦女歸到甚麼地方去了呢眞是莫明其妙但子女丟失者可說是貪玩失迷或被人誘拐那麼婦女呢也可說是失迷嗎眞眞的怪事近日又屆天齊廟會而假藉逛廟潛逃者或果眞丟失者不斷的有所聽聞今僅將所知者略誌於左以便愛閱本報者之參考也

大西關興化街分所界內門牌八十二號住戶張海泉之子乳名貴蘭現年九歲於十日午后兩點多鐘外出玩耍至晚未歸

城南沙崗子村黃姓老媼於十一日帶伊孫女小玉八歲來城擬欲逛廟將行至小東城門外該小玉已不知去向黃媼當時正在左近尋找之中

大西關五斗居分所界內大什字街北門牌二百四十六號德華興鞋舖的櫃夥李德彥年二十五歲新民縣人於十日值該櫃夥休息班(輪流逛廟)於當日上午十點多鐘外出直至遲日(十二)午後二時許仍未回號該號執事人趙記文恐該櫃夥遇有意外之事遂即至該管分所報告說明李某年貌衣履請求帶爲查找未悉該夥失迷歟或果遇意外之事歟目下該號正在尋找之中

小南關下頭屠獸場西胡同住有陳泰者素業商販家中有妻劉氏二十歲本城人有妹名素年十五歲目下尙未許婚該陳某於廟會期前即備辦了很多的雜貨在廟會東側出攤售賣伊妻及妹輪流在廟會帮同照略於十日陳某與其妹在廟會營業歸家其妻劉氏已不知去向目下亦在找尋之中惟聞該劉氏素昔頗守婦道與夫及妹相處亦甚和睦忽然失踪其中有無別情局外人難明眞相倘能探其結果再行續誌

小西關樂王廟分所界內六間房門牌八十六號住戶任文其胞嫂龍氏現年六十九歲於十一日上午九點多鐘赴街上買茶葉聞至午後二時許仍未歸家未悉該老媼失迷歟或被車馬所撞歟該任某恐其嫂有失除命家人分頭尋找外並至該管分所報告請求帶爲偵查以防發生意外之事等情該所據報當即轉電各處分所帶爲查找能否找著目下尙不得而知呢

小東關萬行北頭住有張文德者年五十許妻某氏生有子女四人其幼小者已十歲因其住家與廟會頗近故自該廟開門頭一天其三女即携其幼弟往來於廟會日常三四次去廟會遊逛張某夫婦亦因廟會近在咫尺故亦未加禁止於日昨午間(十二)張某三女又帶其幼弟赴廟會遊逛沒多大的工夫該女孩即哭着回了家原來是把她兄弟擠丟了張某夫婦聞言大驚當即前往廟來的尋找其結果尙不得而知以上所誌不過係個人所見聞其不知者於此廟會期中不知凡幾矣米悉帶領子女逛廟者是否應加注意以免其失迷和丟失纔好呀

瑣事拾零

△汽車庫三間燒兩間●日前十三日半夜十二時省垣大西門內瀋陽縣胡同住戶日人矢口正次院內南床房木板洋鐵瓦房汽車庫三間因漏電失火幸發覺較早撲救迅速未成巨災僅燒燬房兩間損約五六十元云

△祝融連燒兩家●日前十一日午前十一時半大西邊門外十一緯路松山木廠經理人賈錫五門牌二〇九號院內西廂房(洋鐵木板房)四間全燒不知因何失火西廂四間損失房屋損失約二百元物類損失約百餘元云

又日昨十二日朝四時四十分大東買戶部府胡同門牌九十號住戶趙關氏院內正瓦房三間由西一間之皂下串火一時火焰高張不可救止結果燒瓦房二間房價損失約二百餘元物類損失約百餘元幸各人畜無傷云

△兩幼女逛廟也失踪●市內大齊廟會每年開會之際其中呼兒喚女尋妻覓友之事無時無之於十二日又有大東關老瓜行門牌一百二十一號住戶劉林之女年十三歲赴天齊廟遊逛竟而失踪伊父於當日晚在廟會尋找多時並無踪影刻已報告警所請求代爲查找呢

又大北關德花園胡同門牌二十一號住戶李樹珍的女兒乳名換姐年六歲於十二日未悉何時覺隨人逛廟去了及至李某覺查尋找時已不知去向日下亦報告警所請求查找未悉能否找回呢

新京

電信會社家族會

新京滿洲電報電話會社城內電報局最長近利用星期放假的機會定於今(十三)日午前十時以迄午後五時在頭道溝西公園舉行職員家族野遊會會事先預備啤酒汽水罐頭面包等物品携赴西公園綠柳深處席地團列以作庭園之遊戲宴會藉以聯絡社員之感情云

保安科職員 遠足土們嶺

新京首都警察廳保安科的日滿職員最近鑒於天氣晴和的春風靄靄白草萌芽洽是遠足的好機會所以就訂了本月十三日日曜日上午七時集合了全科日滿職員一同出發直去新京鐵路局管下京圖路的土們嶺登山野遊拾草拈花足增遊興並且訂了同晚搭列車返回云云

開原

田賦實行加罰 通令各區催徵員遵辦

開原縣財務局粮賦處每年例在五月一日爲加罰之期其滯納糧賦各戶均照章加收一成玆該局爲限制滯納者起見援用舊案業經實行加罰一成並通令各區催徵員一體遵辦云云

附郭發生匪警 搶去五匹馬

開原城東門外二里許花園村住有農戶鞠某家畜騾馬以耕田爲業忽於月之十日夜半時分突有步匪五名均持利器跻門而入不容分說逕往馬棚將騾馬拉出五匹各騎一頭奪空而走鞠某原養騾馬六匹除被匪等騎走五頭外其所餘一匹乃係瞎騾故而遺下至天明報告警署則匪賊乘馬疾逃早已遠遁無踪矣

孫推事涖開視事

開原地方法院推事張文芹氏前經上峰調往西安其遺缺以西安推事孫淇氏接充該二氏經對調後孫氏即銜命來開到庭視事聞孫氏在奉省供職已數閱寒暑尤於司法專擅其長云

海城

卍會施粮濟貧民

本縣二十兩區區民戶因與岫鳳遂三縣接壤屢遭胡匪蹂躪以致無粮糊口者無村無之尙者縣長尹公曾開催災民救濟會議結果各村公所之富餘者俱應量力捐助所以當時所集之粮數約在五百石以上而本城卍字分會源係慈善團體對於東部災鴻慨捐紅粮三十石而縣長高人由廉奉項下亦捐紅粮十石其餘各鎭各鄉亦有相繼捐助者不過爲數差少耳人謂海城善士多吾亦云然

北安鎭

友邦消防隊 擧行成立式

查日滿提携不惟軍事經濟予以援助舉凡社會中之事業民族間之福利靡不和衷共濟協力同心自北安鎭火警頻聞人々駭汗商務會雖已組織消防隊於前以經費之艱窘人數既患單薄設備尤少完善友邦人士有鑒及此本存共榮之素願作群策群力之奧援爰爲組織消防隊一組於六日上午舉行成立式當時日滿各機關各法團一體參加互陳贊謝等詞頗亟一時之盛將來日滿兩組消防事務通力合作造福市民消弭火警其功績當不可量也

連日火警之損失

北安鎭當玆建築的當兒木屑鉅沫隨地棄擲乾柴矛草滿街平舖紙煙的頭爐皂的灰全是導火的線引火的媒故六日晚十點鐘左右燒了六梁柴草於福厚店院子裏商會林坐辦已終損失一千餘元市民已飽受驚慌備加防範不料七日晚十餘句鐘三四道街的中間草房又起火了幸荷消防隊十二分出力與官民一體出動縣長參事官各局長指導官等臨場指揮才將極猛烈的大火救息滅了聞損失的亦有千而八百元之譜俚俗語說水火無情市民還不注意嗎

綏中

請減學田租未准

縣民張慶瑞昨具呈縣公署略謂本年學田租金較之民國二十年爲重懇請核減以恤農民等情於月之十日業經縣署批駁略謂十九年水災後因念農民困苦故二十年租金特別減輕該民不能援以爲例且此項租金已編入豫算不能更易所請礙難照准云

齊巡官克盡厥職

綏中第一區警察署以天齊廟會遊人蝟集男女紛紜良莠不齊恐生是非特派齊巡官率警士數名維持秩序正中山門准婦女行走兩旁角門准男子通行並不准在一處久留故本年廟會秩序頗佳毫無是非云

呼蘭

警務指導官 發放槍價

呼蘭縣警務局指導官平山司培氏携同職員小島氏翻譯徐君於月之十號早九時赴康站邸警察署爲發放去歲繳上之商民槍價故奉令各商民有繳槍之主以及各保衛團本站駐防之陸軍護路警商務會警察署稅捐局財務局各報社等人員千數有餘均集車站恭候迎接下榻護送警察署處向衆略談一小時許該氏遂即按據發給槍價快大槍每枝國幣或給拾五元拾八元不等小手銃每枝或給八元四元兩元有奇擡槍每枝叁元壹元洋砲每枝五毛等該氏辦公四小時畢又同譯譯向各機關各街道各商民戶遍覽一週方轉公處登臺向各民團々長士兵講演紀律宜盡之吾職務諄々指導該指導官誠爲商民造福云云

農安

警官互相調換誌

農安警察第一署々長劉兆富因精通日語尤善外交上峰量材委用故將其調任第二署即靠山屯鎭因該鎭日滿雜居以資人地相宜至前二署劉署長調任第三署至三署々長孔顯宗調任第一署聞其劉々孔三署長均係精明强幹尤係警察熟手各在原任賠留德政故商民異恒愛戴均不願其調任奈迫於上命不便强於挽留故有送旗傘匾聯有勒碑刻銘有送銀屏銀盾者種々舉動均係頌揚德政永矢不諼云云

劉縣長平抑房價

農安縣長劉公文實自蒞任以來勵精圖治興利鋤害勤政愛民等德政不勝枚舉近因本城房屋租價任意增漲以致商民住戶均感困難似此衣食住爲人生所必需若漫無限制任人肆意提漲勢必貧富懸殊非公允君子利已不損人先聖早有明訓玆劉公將以上各種情形報請閣核施行已經上峰核准即將平抑各房價分斷列表除分會警察第一署及商會轉告各房主一體遵照外並出佈告俾衆週知按此次平定租價較近年各房主自定租價僅減損二分之一其實損主無多益戶非淺

西豐

幼童慘作輪下鬼

西豐縣八區平崗鎭周魁武者夫婦年逾耳順膝下只生一子年方七齡珍愛不啻掌上珠望子成人心切課于本鎭區立學校於本月七日放學午餐行至大道有王某馬車驚逸如飛該生躲閃不及撞倒輪下由頭部輾過當時斃命夫婦聞此兇耗趨視慘狀痛不欲生嗣經人說允與伊國幣三百元作爲養贍費方始了結若王某雖損金錢免嘗鐵窗風味實屬萬幸如周某者昨有子而今絕嗣矣情殊可憫云

小說

血愛 (一九)

蘇德曼原著 成紹宗譯

突然、一個不知來自何處的槍聲傳了過來、回聲在樹林子裏面響了許久

愛倫駭叫了一聲、曲着兩手、她喊

——他們槍斃他了！這是你、你這殘忍的人、發的命令、你卻還來欺騙我！哦！耶穌、耶穌你竟沒有一點憐憫心了嗎！

波萊、在思索着這個鎗聲的由來的波萊、試想去安慰她她想錯了、鎗聲並不是爲腓力麥陝發的這是來自森林爵邸那面……無疑、這是一個獵人正在獵取麅鹿

可是她卻更哭得凶起來、

——不要狡辯！你遲早要弄死他的、你、你、你已發誓要把他弄死

波萊開始詫異這種無盡期的失望、這些爲腓力而灑的眼淚起來、可是他還答應她要盡其所能的設法使那些裁判官從寬了事

——我要給他們說腓力在引導反叛的時候是喝醉了、他加說爲了使你喜歡、我要忘記我的仇恨、我的公正的憤怒、我的被侮辱的光榮

她還哭個不止、忽然、她投身跪在他脚下、軟土上面抱住他的兩膝

——可憐他和我罷、波萊仁慈一點！救救他罷！

——天呀、快快起來、愛倫不！不！我哀求你……

我要跪在你的脚下、允許我罷、波萊！

——可是你不明白如果我一宣布他無罪我就要犧牲我的名譽、毀了我自已嗎！

——這算不了什麼她狂、亂的說、如果你愛我、你就饒了他

於是波萊明白了、他才覺悟她之叫他來並不是因爲愛他、而是因爲要利用他的愛以利別人

這就是他如許年來當做他的偶像的那個愛倫這就是他所常常自信不配她的愛、不配做她的未婚夫婿的那個愛倫！這就是那個溫柔聖潔的人物、爲了怕褻瀆她、在他夢想之中他乃至不敢把她的名字同南尼的幷吐的那個溫柔聖潔的人物

……南尼！那個淫娃、那個人人輕賤、而他自已也視爲不潔的淫娃！現在、他看起來、他是怎樣的高出於這個僞貞女喲！

——他開始苦笑了

你爲什麼早不給我說腓力是你的情人呢？他憤怒的跳了起來

——一個情人、我嗎、牧師的女兒嗎！這是瞎說、敗人名譽

——那末……你的未婚夫罷？

她垂下頭、重新哭泣、一面本能地振拂着那沾在她裙子上的泥土

——哦！波萊、她歎息說這是你的錯處、你爲什麼讓我等待這許久呢？你爲什麼要授人以誘惑之柄呢？你不是比我更有罪嗎？其次、頑固的父親是無論如何不會同意的……要我怎麼辦呢、可憐的我……

——可是我幷不責備你、我敢發誓他幾乎快樂地答說

——那末……你不埋怨我了我嗎？爲什麼埋怨你呢？

她覺得她不能再有求於他了、一聲不響、她引了她回向村子、現在他們分開走着接着、他就親切地向她告了別、幷答應她竭他的力去救她今日的未婚夫婿

她謝了他、向他微微點了點頭、急步向斯南登去了

當他看見她的瘦長的影子消滅在那屋後時、他陡然憶起了南尼、他的心裏雲時充滿了歡樂

從此不必內疚了！路是自由的、——向情慾去向罪惡去熱烈地接受！什麼是過、如果人所認爲德的東西如此不幸地陷落了？那裏是惡、如果善顯得如此可笑復可憐

瀋陽有聲電影院

五月十三日…至五月十六日(連演四天)

神蛇毒蟒

怪蟒毒蛇猛虎惡豹野獅頑猴瘋象

借神蛇殺人、見血奪命、攪得萬牲園中、神號鬼哭、被毒蛇纏身、粉身碎骨、祇償三條人命

大快人心 獅虎豺豹奪霸爭雄 聲慘而勵聞之魂逃 丈餘大蟒妖嬌如龍 擇人而噬腥毒滿空

纏身則緊如鐵箍、吐舌則吸人精髓、

殘忍惡徒一夜連傷三命難逃毒蟒之吻

本期特別加演(全部有聲新聞兩卷) 登極大典

本院座位無多務乞請駕早臨

商務印書館瀋陽分館發售預約特價

一、四庫全書珍本 初集二百三十一種分裝二千册預約本年四月底截止

預約價目 現大洋六百元

郵費 在本取書或由上海逕郵大連及日本者三十元否則加倍

出書分四次 本年七月底 十一月底 明年三月底 七月底

二、嘉慶重修一統志 影印六開本二百册定價大洋壹百拾元在本年六月底以前購買九折實收外加郵費洋三元

三、小學自然科詞書 洋裝六開本布面精裝一册定價二元五角凡在四月底以前購者實收一元八角七分

館址奉天城北鼓樓北 康德元年四月

介紹劉壽山大醫士

醫士劉壽山係山左之望族自幼攻讀醫書精研岐黃南北大邑到處頗得社會之歡迎劉君於民國十九年由北平到大連醫學研究會考試合格發給證書後在金州二載對於醫學尤有深造客歲來寓老集義生大藥房懸壺問世其於患者謹愼治療貧富不分因此聲譽日著成效昭彰非先生診斷精確醫學深奧曷克致此鄙人等以親友有疾多經劉君治痊感謝之餘特爲登報以表微忱並爲介紹焉

介紹人

王精義 曲敬修 孫殿臣 孫仲三 于溥泉 王振祥 曲香亭

薛慧堂 曲日周 姜壽臣 吳海波 鄒石菴 滕敦武 梁輔臣

孫良臣 臧壽堂 梅春圃 傅子岐 劉隱山 顧純之 劉省三

盧春圃 張松五 呂秀峯 孫乾一 吳足三 劉致甫

政海津梁

帝制與世界輿論（續）

三、大阪朝日新聞

維時三月一日、當滿洲肇興第三屆周年紀念日、於茲宣布帝制、在新京舉行新帝即位之大典、謹回顧大同元年三月滿洲國成立、執政被推即元首之位、藉此內芟除軍閥之秕政、拯生民於水火之中、外淸算日滿對立之危局、而爲同心一體、鞏固國際親善之基礎、今更不待贅言、一言以蔽之、則在創建本乎順天安民之理想之王道國家、自建國以來、兩歷星霜、民心安定、國基日增强固、滿洲國人民謳歌執政之仁德、推戴皇帝之聲浪、遍及四方、途歌時望正其位分可知今日之盛典、乃照建國至理想、順民心之歸趨、誠隨天之所命者也

護惟新皇帝陛下、天資英邁、聰明叡智、夙著令聞、幼遭難局、備嘗艱苦、以天吏貴胄之身、累積不可經驗之體驗、誠屬難能、而可貴、臨今日之盛典、回想當年、足知孟子所謂「天將降大任於斯人也、必先苦其心志」誠非虛語矣、加以老臣等、所進講之帝王學術、又益以歷來所得之體驗、天意所在、誠非偶然、今滿洲國此英主爲皇帝、庶得永遠施行仁政、可謂絕對杜絕彼惟恃財力、濫用威權之軍閥政治之重生、而奠最後之礎石者也、此即吾人不得不由衷心爲三千萬民衆祝福之第一理由

世人曾以遠東之巴爾幹視滿洲、依以滿洲爲中心之對外關係之展開如何、實際上將不免發生如何之大事、事勢所趨、或將影響及於全世界之和平、固不待言、自滿洲國成立、滿洲國與日本之聯帶關係、確定以後、因日滿對抗而產生之最大危險始除去、今因滿洲國擁戴新皇帝之舉、於是得永遠確保其獨立性矣、爲此國家最上之利益而付之犧牲、日滿國實處於相互的立場、吾人以爲當此機會、不可不一新同心一體共存共榮之覺悟、自今以往、得安心保持此覺悟、當延設新國家之任之幸福永遠不能從滿洲國人之手奪去、此吾人不得不由衷心爲隣邦三千萬民衆祝福之第二理由

因新皇之登極更增大、可造成增進滿洲國之國際關係之機會之希望、自帝制實施之事、明確表示以後、如英美等國有力當局者、雖未明言、將立即改變向來之不承認主義、然對於不承認主義懷疑義者甚多、此果確實有據之事實也、如英國有力之報紙晨報、曾聲言一舉滿洲國建國兩年之成績、二鑑於皇帝之出現、三爲增進貿易上之利益計、英國應考慮滿洲國不承認之已到、總之、今日列强之承認與否固無問題、而國際的雰圍氣之變兆令人難忘却、滿洲國內建設之好刺激、此吾人不得不爲滿洲國祝福之第三理由

吾人依以上三理由、慶賀今日之盛典、至是可以確信日滿兩國之盟約、當永遠不變矣、滿洲國之國基日益鞏固、聖明天子在上、萬民之福幸普遍於地上、此爲吾人之所希望、而尤切望、竭我國力之所及、援助新國家之發達、當此新帝登極良辰、吾人祈禱新皇玉體健康、新滿洲國之國運日趨隆盛、併希望增進鄰邦三千萬民衆之繁榮與幸福（完）

對於大典觀兵式之所感

軍政部大臣張景惠放送

本日我滿洲國大皇帝陛下、特御大元帥禮服、躬行盛大觀兵典禮、景惠忝長軍政、備員參列、並蒙優詔獎勵、實我軍人無上之榮幸、謹述所感、以博世界聽聞

一、滿洲建國以來各軍隊靖內之勷助

我滿洲國當大同三年三月建國之際、軍閥餘孽、猶爲思逞、兼之愚民多受煽惑、鳳盜亦藉橫行、四民失業、九士震驚、賴我各省將士、戮力向心、用能蕩滌匪氛、次第肅淸、其犖々大者、如奉天境內之討伐唐聚五、王鳳閣、胡寶山、李寶亭、劉景文、黑砲頭、吉林境內之上超、李杜、馬憲章、關慶祿、劉萬魁、馮占海、宮長海、張慶臣、孫朝陽、黑龍江境內之馬占山、李海青、蘇炳文、張殿九、熱河境內之湯玉麟軍、舊東北軍、民國正規軍、救國軍、以及吉奉交界之三江好宋國榮、毛團紅軍、並各省著名悍匪鐵牛雙山、掃北、鄧鐵梅、任福祥、李子榮、連字、北海、八河、南北合、青山好、久勝、曲悅仁、呂子祥、太平合流、鎮江龍、青山、金山靠山紅、邊外、九江、天照應、金刁銀刁、唐七點、李山海、老耗子、北來生、青龍好、老兒好、寬字、最近如久泉參事官案內之李玉書匪、碾子山襲擊列車之大國列國等匪、前後綜計約在二十五萬以上、至今潰滅逃亡、漸呈閭閻安堵之象、此對於大典觀兵以前、有感於各省軍隊靖內之勳者一也

二、大典之後國軍之統一及大元帥對於國軍之統屬

現在大典觀兵式參加部隊、雖値數千之衆、實足代表全體、各部隊之應興應革、與夫觀摩之助、均將於此軍隊不屬私人、一兵皆知衛國、而後不至浪應國軍之虛名、且得以收國軍之實效、我大元帥雖不能時時處處、察及各軍、而各軍之精神、團結一致、發揚大元帥之精神寄於全國軍隊各個之腦中、而全國軍隊各個之精神、隱有大元帥威權、攝於其上、此對於大典觀兵以後、有感於國軍統一爲大元帥所統屬者二也

三、觀兵實施之概況

此次觀兵實施、萃京師內外部隊於一塲、從實演練、不務形式、如服裝、裝具、兵器、馬裝之整潔、間隔距離之確定、軍樂號令之節奏、口令下達之準確、敬禮時之刀愉姿勢、注目及轉頭、以及分列時距離之遵守、步度之齊一、押伍列者之入列迅速、間隔距離之閉縮、與夫諸兵指揮官之動作、並全體奉迎奉送之敬禮、時時有一皇軍如此如此之印像、上下一體、萬衆歡欣、此對於觀兵實施之概況、而有感於觀兵典禮之影響者三也

四、滿洲陸軍之將來

本日皇帝詔曰、朕御極禮成、茲行觀兵式、閱爾軍容、尙屬整齊、良慰朕意、惟整軍經武、保國衛民、尤屬軍人之本分、爾將士等、仍宜奮勉努力、竭誠効忠、以爲國家增光、有厚望焉、欽此、恭讀之下、感激殊深、我京外軍隊、在此方逾二年期間、剿討勤勞、終鮮演練、尙博煌々天語、榮幸異常、繼此遵循聖意、奮勉努力、豈直八省之福、亦實我滿蒙回漢民族振興國之模範也、是我滿洲陸軍之將來、關於東亞者、至深且鉅、景惠不敏、願勉以從事焉

時評

觀兵就是耀德

（知非）

◇滿洲皇帝、於本月十日那天、在新京西部的飛行塲內、嚴肅舉行觀兵式、滿日文武大員、及官佐學生等、均得與此盛典、自開國以來、算得了第一次的勝事、凡屬在境之人、幾生修得、方能一潤其眼福

◇或謂古來帝王御世、以德不以兵、降及後代、純以兵戎爲能事、所以研究世道人心者、有今不及古之嘆息、不期武功昌明的時候、王道式微、無人提倡、而一蹶復起之滿洲、發思古之幽情、惟以王道爲依歸、由此觀之、此番舉行閱兵大典、是耀德不是觀兵、止是借武事以彰文治就是了

◇雖然兵可百年而不用、不可一日而無備、寧肯使國家有備無患、萬不敢平時毫不準備、一有風動草響、現用現招、驅策烏合之衆、前臨大敵、由這樣看起來、徵兵的法子、是最好不過的了、寓兵於農、農隙講武、三代夏商周郅治之隆、靡有不是那樣的辦法、實在乎王道以內、滿洲帝國、口口聲聲、講究的是王道仁政、那也是確乎不假了哌

小說 佳人之奇遇

東海散士傑作 劉孔璋譯 香月尙繪

（洋裝美本布面金字一冊二百七十餘頁插圖七十四）

本書出現！

請快看！

是書爲東海散士之傑作、文字婉麗跌宕、議論正大莊嚴、托言外事、抉摘時病、紀言情之韻事、述世界之興衰、美人名士、賢相良將、搜羅畢集、以言情小說讀之可、以英雄傳記讀之可、以世界政治史讀之亦可、誠爲文苑中不可多得之佳構、凡嗜好讀書之人士、案頭不可不備置一卷也

驚奇駭異之描寫 必使君拍案叫絕

定價 滿洲國幣壹圓 代價先惠 郵費不要 倘若掛號 外加壹角

發售處

大連沙河口大正通 啓明書社（電話九四二七番）
同 西崗子大龍街 啓化書社（電話五〇三一番）
同 西崗子大龍街 聚勝堂書局
同 西崗子平和街 新昌號（電話三八四七番）
同 西崗街 協源茂（電話五七五九番）
同 得勝街 廣合成
同 浪速町 協茂盛（電話四六三二番）
同 浪速町 中央文具店（電話六五五五）
同 東鄉町 聚勝堂書局
同 連鎖商店街 右文閣（電話三三一五番）
瓦房店 長發祥書局
同 日新書局（電話五五六號）

復縣 天德福書舖
公主嶺 河南 春瑞祥書局
奉天市 鼓樓北 福陞北號（電話三六四〇號）
同 同 同大印書館（電話二一七二七號）
同 同 章福記書局
同 鼓樓南 關東印書館（電話二九四三號）
同 軍署大街 震泰報館（電話四三一七號）
同 商埠地南市場 文化廣播社（電話四三五四號）
安東 財神廟街 宏文書局
吉林 河南街 裕興書莊（電話七五八號）
同 同 萬順德書莊（電話六六七號）
同 河南街西頭 成文厚書局
新京 大馬路 德和義書局
同 老德和昶（電話一三三五一）

同 北門外 同文書局
哈爾濱 道外 極東派報社
同 道外 震東報社
江省泰安鎮南大街 德盛利
延吉東大街 新文書社（電話十八號）
鐵嶺西門裏 新華書局
遼陽城內東大街 源興仁（電話二六七號）
同 二道街 襄平書局
營口永世街 亞洲派報社（電話一三七三號）
貔子窩 西街 仁術堂
城子疃 新子街 永源書局
莊河縣 下街 永源書局
（其他各地有名書局及各地滿洲報分社）

總發行所 大連市常盤町二十九番地 滿洲報社出版部

滿洲國發展謝恩 特別大贈彩!!（三千箱）

敝廠精造之白蘭香皂及白蘭三彩香皂辱蒙愛顧銷路日廣深爲感荷今爲酬答貴客起見不惜鉅金特行贈彩機會難得務望各寶號踴躍購買趁此良機謹此奉聞

白蘭三彩香皂
老牌 白蘭香皂

件數參千箱 ◎

按箱照贈有籤券分天地玄黃宇宙六組 每組分五等 各組（五百件）

期間 大同二年十二月起 大同三年四月底至
開彩地 大阪川口
開彩日期 大同三年六月

（各組）每箱贈彩

頭彩	金壹百圓	壹張
二彩	金參拾圓	貳張
三彩	金拾圓	四張
四彩	金貳圓	貳拾張
五彩	金八拾錢	四百七拾三張

（各組）每拾打別加贈彩

頭彩	金拾圓	五張
二彩	金參圓	拾張
三彩	金壹圓	貳拾張
四彩	金貳拾錢	貳百張
五彩	金拾錢	餘者全部

主 白蘭公司
彩票兌換代理處 滿洲國各地經理處

萬有錦箋

法京巴黎 彩票極度風行中 四人得頭獎 均陷於苦悶煩惱不安 還得加上害病

巴黎通訊、在中國航空券極度風行的時候、法國巴黎彩票、亦極度風行更利害、更且發生種種趣事在中國所不見的、在這裏特拉維寫出來告訴讀者

自去年秋季、法國政府發行獎券而後、七個很平凡的人、已列入百萬富翁的階級之中、而握有五、〇〇〇、〇〇〇法郎的資產了、其他得百萬獎金的更沒有列入、但有的卻很煩惱、而要脫離他向來所接觸的社會、第一期獎券、頭獎由塔拉斯康地方一個理髮匠得的、這個理髮匠和他的妻子、一個孩子三個髮友、開設一家理髮店生意還好、能夠很快樂的生活着、他得到了五百萬法郎的獎金、在一小時的中間、麻煩的事件是發生了、他在半夜裏起來、和好多的朋友在痛飲、第二天早上、他開始有些頭痛了、新聞記者到那邊來訪問、現在他不是一個平凡的人了、對於新聞記者也厭恨起來了

第二期獎券的頭獎、由雅維那地方一個煤商得的、他還不到三十歲、他的妻子是一個美麗的少女、他每天的工作是他的速記、這個人在晚上喜歡和朋友在咖啡店裏打牌的、而某一天的晚上五百萬法郎的幸運、飛到了他的頭上、他在雅維那地方別人再沒有他的有名了、他的朋友眞是數也數不清呢、在這些朋友中、有幾個因爲他得了頭獎、大家不做事情了、咖啡店裏的主人、平時放帳於他的、看見他進來的時候、會要他會鈔所有顧客的欠帳、當他打牌而獲勝了、沒有人給他錢、當他輸了、要拿出兩倍的錢、約摸過了兩個星期、他委實不能再敷衍下去了、他便開始不到咖啡店、什麼熟人都不願相見、祇是帶了妻子很秘密到影戲院裏去、第三個星期、在雅維那每個人都厭他、街市之中、熟人看見他走過、都喊他「守財奴」、因此他最後靜悄々的逃開了

第三期獎券的頭獎、是沙尼地方一個磨房主人得的、他是一個頑固的人、他的祖上、也都是頑固的、「我不預備走開」他向巴黎的新聞記者表示「先生、我是磨房裏的人、此後依舊將做磨房的工作」但他和他的妻子得了頭獎之後、都沒有像以前的安樂、每天有人寫信來求乞、有乞丐來要錢、每個星期有人寫信來恐嚇、要勒詐錢、害得他的妻子、每天在憂慮孩子們的被人綁架

第四期的頭獎、是一個烘麵包的人得的、他住在卡華龍地方、是一個忠厚勞働界因爲辛勤的工作生活、還算在水平線上、在一般的人看來、得了頭獎是多麼幸運、在三個星期之中、他們是離開了店、離開了鎮市、這些錢他們委實不知道怎樣用法更不知道怎樣付帳、因爲從來沒有很多的錢過「我們好像不忠實的人一樣在奔逃」他的兒子這樣說、最後在馬賽地方、發現他們改了姓名躲着「我們不知怎樣才好、我的父親已害了三星期的病我們都覺得不幸」他們祇想去買一所小屋、一個花園、在一個地方、什麼人都不知道的、更不知道他們得了頭獎

基督將軍軼事二則

一、督辦跪鞋　民國十四年、馮玉祥督辦西北、厲行儉樸政策、對於軍界、無論官佐士兵、個人之穿著、管束尤嚴、一日馮閒行下堡、突有某連連長身着便衣、迎面而來、因馮時常潛行向各連秘密檢查、所以對於下級軍官、十識八九、馮各向伊上下打量一周、忽然雙膝跪落塵埃、某連長見督辦向其下跪、手忙腳亂、心神不安、罔知所措、慌忙匍匐地下、督辦徐徐曰、汝以吾跪汝乎、吾係跪汝足下之鞋耳、此足供老百姓數日之生活費也、蓋某連長因酬應喜事、偶著緞鞋、不意竟被馮督見也、迨馮回督辦署後、竟下條子、罰某連長薪金一月云

二、排長燒袖　國民第一軍、對於吸食紙煙、尤爲厲禁、但嗜好者仍係陽奉陰違、偷吸在所難免、一日馮查勤至衛兵室、有某排長、正在手持紙煙亂吸、忽見督辦來臨、遑急將煙藏於袖內、上前鞠躬、馮亦微有覺察、立與談話、良久始去、某排長時感袖內發燒、迨馮走後視之、襯衣袖口燒破一大窟窿云

全美國的 一九三三年電影統計

紐約訊、據最新刊行之美國電影每日年鑑第十六年版載、一九三三年之電影統計如左

電影劇場觀衆　平均每星期六千萬人
電影業資本　十七萬萬金元
電影研究室投資　九千萬金元
劇場投資　八千萬金元
開映之劇場（本年一月號）一三、五七四所
製影片費　一萬萬金元
營業毛利　十萬萬金元

立春栽種 薔薇法 並其花色鮮艷瑣譚

薔薇約在春夏之交開花、有紫、紅、黑、肉紅、粉紅等色、大多作紅色、開時碧綠還紅、清馥可人、其莖多刺、故一名刺紅、據本草云「牛喜食之」故又名牛勒或牛棘

薔薇性喜肥、但不可多、其種植之法、在立春折當年枝、連枝插入陰肥地、築實其傍、勿傷皮、外留寸許、長則易瘁

波斯爪哇諸國、昔有薔薇露、名阿剌吉灑衣經歲其香不散、能療人心疾、不獨爲婦人面飾而已

如飲酌薔薇花下、午風過處、花影離亂、殘露滴入酒杯之中、別具清雅、委實風流

世每喻美人曰「有刺的薔薇」蓋薔薇可看而不可即也

余昔詠薔薇詩有「薔薇是玉螢缺刺、折攀恐已剩殘紅」之句

唐朱慶餘詩、「四面垂條密、浮陰入夏清、綠攢傷手刺、紅墮斷腸英」宋韓琦詩有「碎剪紅綃間綠叢、風流疑在列仙宮」王禹〇詩有「紅薔似嫌塵點污、靑枝飛上別林開」王安石詩有「晴香一陣連風起、知有薔薇澗底花」皆詠薔薇之佳句也、

西人極喜薔薇彼方有諺云「無薔薇之園、恰如無鑽石之指環」其珍重若此

蘇聯反幹部領袖 杜羅斯基 在宇宙間竟無容身之所 卜居南愛被拒絕

伯林訊、聞杜羅斯基曾電請愛爾蘭獨立勞工黨主席麥克斯頓、轉星行政主席凡勒拉、准其卜居愛爾蘭境、五月三日行政院已決定、不能接受此項請求、巴黎訊、蘇聯反幹領袖杜羅斯基向南愛自由邦要求准予居留、頃爲南愛行政院所拒絕、法政府頃指定距巴黎三百公里外某處作爲杜氏特別居留之地、並嚴密監視、杜氏現向中美洲各國政府要求入境居住

德國有名歌曲 洛曹行騎 鋼琴改作曲素描 係韋柏氏傑作

在一般過去的鋼琴改作曲(TranscriptionsforPiano)中大半已爲近世所忽視、其中較負盛名的、要以柯拉克(Kullak)改作韋栢(CarlvouWeber)的歌謠作品「洛曹的行騎」(Lutzow,sWildRide)的鋼琴樂曲爲最值得注意的(Jagd,OpllNo.4、

韋栢歌謠的原文係採自德意志詩人柯爾訥爾(CarlTheodorKorner)的叙事詩、柯氏的詩歌每一字裏行間莫不充滿了愛國爭鬪、英雄的情緒、這種情緒十分切合着德意志的國民性、他的鏗鏘的辭句和他的英雄事業的叙述不但博得當時一般德意志南部民衆的歡迎、而仍流行於今日德意志國民的口頭間

洛曹(Lutzow)本詩中的英雄、在普魯士驃騎隊充任軍官之職、一八一三年、拿破崙肆意橫行、不久他的祖國在這位魔王的暴力之下竟急轉直下而失去她的生存、當柏林城陷落的時候、普魯士的軍隊同時亦被繳械遣散普王佛來特脒韋廉第三被迫並且要恭而敬之地接受敵人的條件和承認那最可恥的和約、甚至那美麗的皇后魯易莎、平日是如何地受人民的尊敬、到了國破的時候、不得不爲了居留的問題不惜降格地懇求這位征服者的恩准當時、洛曹對於這辱國的條約極端地反對、就公開地要爲復國仇而與拿破崙對抗、立刻就糾合幾位豪勇的騎士逃入森林深處、組織了一個游擊隊、並且和這混世魔王拿破崙和他的無敵軍隊作戰數月之久

這時間、洛曹和他的一般「黑騎士的」威名漸漸地遠近皆聞、國人們的希望又重新燃燒起來、敵人也開始恐慌起來、同時一般德意志的勇武的志士都是大隊地自願的參加、以增加洛曹的實方和聲勢、於是他就推進他精銳的部隊像渡萊茵河橫掃法境其來勢的勇捷、連敵人都不覺得這神軍來自何處、也不知道在什麽時候突然來的、因此、洛曹和他的忠勇的夥伴直壓法境、飛騎所至、使法軍不及集合而退、這樣驚人的消息便立刻傳播出去、人們都覺得洛曹的忠勇的行爲好像有點半人半怪的規像因爲這種的敏捷是常人所做不到的、就因此洛曹的威名足使敵軍聞之膽寒

柯爾納爾(Korner)在他的叙事詩裏面很精巧地將這英雄事業告訴我們、雖然不是採取一種平舖直叙的方法、但是他的有力的陳述、足以引起一般讀者的戰慄了

到了韋柏就捉住其中的要點——利用樂音去發揮出來有時候從他的歌中好像隱示着大隊的「黑騎士」在朦朧的月光下的平原上衝過去、帶着佩刀鏗鏘的聲音和那和那號角嗚嗚的悲鳴、有時候好像是穿過一座深邃而幽暗的叢林在伴奏裏面、忽起忽落的馬蹄聲、不斷地激動着、在旋律方面充滿了號角似的悲壯的呼聲

柯拉克(Kullak)不過是極盡責的把韋栢的歌曲改編成鋼琴作品、他的精巧的手腕不但沒有失去原作者的本意而且使得更豐滿起來、成爲一件很有力的鋼琴作品

在它的引子裏面、是一種急速的三連音、似乎顯示着馬蹄奔馳的起落一般、彈奏時應從極輕的聲量彈起、好像馬隊自遠處奔來一樣、然後漸漸地加强起來、直到最近的地步、又像大隊人馬奔到眼前似的、然後旋律便輕巧的插入了如號角似的悲憤的呼聲、曲中有時須注意到不時的變化和强烈的對照的描述、有時像尖銳而淸晰的號角聲音、有時低下去好像山谷中的應聲、有時像踐進幽林的恐懼情形、有時須像全隊神軍、不顧一切地衝上前去殺敵的姿態

末了、在收尾時好像表示着

「祖國是自由的、有名的凱旋、榮耀歸於英雄們吧他們的血已經換得這次的勝利」

歐美著名女影星 梅琪伊文絲 公開其戀愛秘密史 主演「鐵窗艷侶」片內容

現今在銀幕上正享盛名、蜚聲全世界的好萊塢著名影星之梅琪伊文絲的羅曼史給她自已宣布了、她的對方是湯姆蓋勒萊、據她自已說、經歷已久、戀愛秘密史於下、在她十歲時、湯姆就常常買冰淇淋給她、後來梅琪到好萊塢、他們又遇見了、愛芽就此滋長着、下面便是她的口供

「他是個理想的男人、知道怎樣使女子快樂、又能照顧女子、最初、我倆常常一起拍網球、看影戲、那時他已和莎蘇辟芙訂婚「後來我和母親來到好萊塢、不久就遇見了湯姆、很巧我們任在一間旅館裏、當我們聚首了二十個星期之後、我們被迫要分離了、我倆便交換着照片

「有一次、湯姆知道他母親在芝加哥病了、想趕去、但是在他未動身之前、莎蘇辟芙忽然提出離婚要求、那時候都疑心爲了我和他有關係的緣故、其實莎蘇辟芙另有她的心理、結果他們正式在四月二十六日宣告脫離「湯姆知道我倆若是結婚一定很完滿、對於我的事業既無妨礙、在我的心理、却有莫大的安慰「最近我要離開好萊塢了「爲了婚後很想休息一會」云云、這就是梅琪伊文絲女士宣布她自已與湯姆蓋勒萊二人的秘密戀愛史、一直到結婚的一段過程、茲再將梅琪伊文絲女士表演其生平最得意的佳作「鐵窗艷侶」一片、描寫於左、

然而這張「鐵窗艷侶」是敘述一般童犯在感化院中的一切、騷亂的動態凡是那些脾氣暴燥性情陰險的孩童、均欲被送至感化院中受種種的薰陶、未始不是一劇作者着筆於此、一個極好的極新穎的題材於是他開展着把那個化院作兩方面的描摹、兒童是天眞的、而他的天眞是絕對不容許、任何强橫的手段、加以摧殘的、於是一個在先那個貪污狡獪暴戾兇猂的院長唐森主管之下、那些罪童們雖都是敢怒而不敢言、在嚴厲的苛刻的情景中、他們日處於凍餒笞的境地、自然、他們喪失了一切、再也談不到眞正良好的感化、反之、使他們的暴戾格外暴戾些而已、此其一、劇作者就在此端開展中、引用一個副警務處長裴士來院調查的場面、這樣他就寫裴士的如何領會兒童心理、以及在他善良的設施之下、果然兒童們都如羔羊地馴服着了、當然、作者還會投機地利用一個女護士的與裴士一見生情、就彼此合作貫徹她對該院固有期望之初衷的那種香艷故事以迎一般觀衆之所好、此其二

如此、這片子使我們頗不滿意的、便是不能和『亡命者』一般的豐富着直實的感應性、反之、全片差不多如同兒戲一樣、在在是欲逗引着觀衆們的笑笑而已、因此、此片欲引起觀衆對感化院中罪童的同情、反是失掉了傷

在最初、幾個兒童被家長送感化院的時候、固然、伴着在審問的時候、忽然聽到要當那慈祥的老母、她是顫動的勸告、在這緊張的嚴肅的氣氛中、就在這緊張的嚴肅了、可是就在這一幕地裏加以黑人可笑穿插、一般白種的觀衆看了果然給他引得狂笑不已可是剛才該有的那個深刻的印象那裏去了？其次、裴士負命來院調食、抱了改革之決心、然而這個警務處長會一一聽從那女護士的指揮、且他的所以肯這樣改善是否係爲博得那一見生情的女護士、這還是個疑問、可是如斐士這樣的人物究竟是引不起我們的敬仰的、反正他不過給我們知道是一個不過爾爾的警務的警務處長而已、同時爲了叫觀衆高興起見、在末了、爲了一個孩子被虐待而喪失生命就暴動起來、那些罪童們會反把兇暴的院長大加包圍、在院中的法庭上歸他們來審問、這些更顯得該片的趨向於趣味的的過分誇張了

雖然、在一個領袖之罪童嚴禁後、衆伴即於半夜送往食物慰問、以及女護士憤而脫離該院時、衆童即向院長請求加以挽留（未完）

定縣建設之 鐵珊圖書館 已正式落成

定縣通訊、馮玉祥氏、前籌建鐵珊圖書館、館址暫設本縣鄉村師範學校內、該校特劃出「九曲宮」爲館址、已於日前動工修理、五月二日正式落成、美輪美奐、煥然一新、所有書籍十餘架已購運抵縣、至各項儀器、聞將於日運到內云

李氏小兒疳藥
是乳積食積疳疾特效藥

每年患疳病而死亡之小兒可越千萬、乳積食積疳疾確是死亡之導火線、危者服本疳藥有起死回生之功效、是小兒的救命星消乳化食、緊腸健胃其功能超越一般、肚大堅硬、青筋暴露、下痢赤白、搖頭揉目、試之便知本藥功效

李氏小兒疳藥出世　容前沒有治法的疳病有了李氏小兒疳藥就是小兒最可靠的保障、

李氏小兒疳藥粉面　疳病現形・及主治功效　面黃肌瘦、毛髮脫落、神倦昏睡、喜食泥土、頭大頸細、腹內蛔蟲、耳流濃血、咬牙弄舌、齒齦出血、口鼻潰爛、吐瀉乾嘔、食物不化、以上各症、服本疳藥確有實效 輕則一二袋 重則二三打 可使全愈

價格 每袋四角、半打二元、一打三元六角 函購請先匯款不收郵費

可以永保小兒不生疳病及食水病、未生疳病的小兒服本疳藥可以補助消化更增長身體發育、已患疳病的小兒服本疳藥可以立起沉疴而使安全、乳積食積疳疾已至欲命小兒發育及健康者不可不備李氏小兒疳藥、本藥就是

足能使人身體 捧造破壞 足能使人身心 愛子女者請一 可以整理已敗之之胃腸 可以滿足健康之慾望

胃病及腸病
紅色造福

雖數十年不能治愈之特效 胃滿胃逆、腸滯腸結、嘔吐呑酸、時令吐瀉等 按極量服用 紅色造福 立時收效

胃腸病一旦可以去根 積聚癥瘕、心口疼痛、飽脹不舒、便秘不通

服胃不消、脹病 寒熱便秘、排下失調、痢疾膿血、大便腸燥 小兒 不思飲食、實熱積滯、吐乳吐食、夜眠啼哭、面色赤紅、大便不整、煩熱驚悸、腸胃積熱 平

噯氣隔食、稠黏、腸滯不通、腸風下血、腸熱裹結 衰弱悲觀服用

主治 胃病 食量過飽、飲水失宜、停食停飲、嘔吐酸水、胃中積滯、心腹諸痛 科目 人每早晚服三丸使飲食增進永不生胃腸病 價格 大盒一月量二百粒 國幣二元小盒半月量九十粒一元 函購不收郵費請先匯款、廣招代理、自動電話三三五一號 奉天大西邊門外路北 鴻育堂 優茸藤店 啓

橫濱正金銀行
大連市大山通二番地
大連支店
代表番號 電話長三一六一番
宿直專用 電話 六〇一五番
振替貯金番號 大連二二〇一〇番

資本金 壹億圓（全額拂込濟）
積立金 壹億貳千二百七拾五萬元
營業種目 貸付、割引、內外爲替、信用狀發行其他一般銀行業務

本支店出張所
橫濱（本店）東京、東京丸ノ內、名古屋、大阪、神戶、門司、長崎、營口、奉天、開原、新京、哈爾濱、青島、天津、北平、漢口、上海、香港、廣東、新嘉坡、蘭貢、卡爾卡達、孟買、克拉基、馬尼拉、斯拉巴雅、斯馬蘭、巴達比雅、悉德尼、倫敦、巴里、漢堡、伯林、阿雷基散得利亞、布哇、桑港、羅斯安接魯斯、夏突爾、紐育、里約的嘉內羅

購服此藥者務請認明
山東烟台華美大藥房出品 醒獅商標庶不致悞 特此聲明

止頭痛艾智喀丸

請購服諸君特別注意
近有無恥之徒仿造本牌裝式及名稱希圖魚目混珠購者諸君務請認明醒獅商標爲証庶不致悞矣

主治 偏正頭痛頭風腦筋疼痛風火牙痛及傷風頭暈酩酊頭痛症

◉各埠大藥房及各大商店均有經售

總發行 烟台 分行 大連
華美大藥房

學生欄

籌備建國紀念運會 將開討論會議
青年皆歡欣鼓舞冀奪錦標

洮南滿洲國建國紀念、第二次大運動會、本埠去歲會於六月十八日舉行盛會、現滿洲國政府爲全國體育運動會普及發展起見、令行各省縣本年運動會、於六月三日舉行本縣奉令後、通令各校準備、於日內將開運動會議、討論一切進行辦法、我洮埠青年學友、聞悉此令、預備屆期各努力奪取錦標云

東豐教分會 日語校成立
教授皆係名流

日滿教育會東豐分部々長榮亞宜顧問榮英傑携帶文件隨員等滋東組織分部當與各界接洽很受歡迎現已租房懸牌從事各種工作一俟就緒遂即計劃日語學院張貼廣告招收學生據聞日語學院分速成班及本班均係日滿名流教授這是我們學子之福音哪

文部將赴錦開 社教指導會

滿洲國文教部、定於五月二十二十一兩日間、在錦州第四師範區內開催社會教育指導會、在該地終了後、即繼至其他之師範區內開同樣之指導會云

補助教育費 舉行遊藝會
結果成績良好

遼源縣教育局長萬枚榮、字子固爲人公正剛直、謙恭下士、異常和靄、久存慈善之心、見義勇爲、尤其對於教育、更費盡心血、力謀擴充以來、王道曙光、日見充露滿洲國自三月一日登極大典崔苻蕩盡、閭閻不驚、一般民衆得安樂於袵席、有子者均希送入學校、培養人材、因之縣立各學校收入之生徒頗感擁擠、甚至無立足之地棒橙亦多不能敷用、萬教育局長、爲補充教育、力爲設法、得各職員及成年生徒的援助、扮演遊藝會、業誌諸報、於五月一日開幕表演、五日閉幕、收得大好之成績現正與縣長參事官討論、補助教育之辦法、據此萬公可謂熱心公益云

民教館續辦 日語夜課班

吉林省立民衆教育館胡天民館長、查前經設立第一期民衆日語夜課班、已於上月畢業、茲擬續辦第二期日語夜班、正在進行中

女中校更換 體育指導員

吉林省立女子中學校、體育指導沙成春、因病辭職、遺缺當經該校毛校長、聘任劉鴻田君接充、聞劉指導昨已到校任事矣

因學田租賦 發生糾紛

和龍縣財務局、日前呈請延吉縣公署、因該縣學田興延吉學田毗連處之租賦、向歸工科中學、作經常費、近以該縣學校經費不足、擬請工科學校發還學田租賦暨表册該校吳校長、以是項租賦歸工科學校收之已久奈難交出雙方各執一詞、聞現已呈諸省府、結果如何容訪再誌

民衆校成立 韓閣兼任教員

遼源縣立第四小學校、校長韓陸符君、奉命組設民衆學校、附設於該第四小學校院內、教員以韓校長閣翼民等擔任、於月之十二日、舉行成立式、據聞韓校長對於教育頗稱熱心、更兼閣翼民君品學兼優、久任教育、大有經驗、諒該民衆學校、定必得有大好之成績云

促使縣教育進展 教研會已成立（續）
期收實效各學區一致進行
研究會規定各項章程披錄

三、學校訓練養護研究會專以研究學校訓育、養護一切事宜、及其實施方法

四、社會教育研究會、專以研究關於王道宣撫、及民衆學生教育一切事宜、及其施行方法

第廿九條 於招開此類研究會時、當於開會前二日、通知該研究科會員

第九章 講員及講演類別

第三十條 本會會員如被聘爲講員、不得藉端推脫

第三十一條 講演員須備有講演稿、以便搜集

第三十二條 本會講員係義務職

第三十三條 本會講員分下列四種

（一）學校行政科講員

（二）教學科講員

（三）學校訓練養護科講員

（四）社會教育科講員

第三十四條 本會各科講員人數不限定

第三十五條 每次講員以一至三人爲限、講演時間長短、臨時核定

第三十六條 每次開會之講員、須先期聘定之

第三十七條 講員分普通講員、固定講員、特別講員三種、普通講員聘定會員充之、固定講員以各科時任充之、特別講員、臨主聘請教育名家充之

第三十八條 固定講員除發揮自己之言詞外、並可代表本科會員、講述其提出之材料

第三十九條 特別講演得借用研究會時間

第四十條 特別講演之時間不限定

第十章 參觀及批評

第四十一條 本會在一學期內、務須臨時組織參觀團赴遠近各校參觀、最少以二次爲限

第四十二條 參觀團之人數臨時核定

第四十三條 本參觀團之團長、臨時推定之

第四十四條 本參觀團、於星期日舉行之、被指定參觀之學校、得變星期日於翌日

第四十五條 本參觀團得占用研究會開會之時間

第四十六條 本參觀團、暫以城關及附近各校爲限、他校欲加入者聽

第四十七條 本參觀團、於參觀某校時、須事先通過該校當局

第四十八條 指定參觀學校之職員、不必加入本次參觀團

第四十九條 每次參觀不得過二校以上、參觀時間臨時核定之

第五十條 參觀團須組成批評會、用書面提出參觀意見、於本會及被參觀之學校、由團長負責辦理之

第五十一條 參觀者與被參觀者、均應開誠布公、勿存成見、以收實效

第十六章 規程

第五十二條 凡會員於開會時、均須一律出席、親自簽到蓋章、不准無故缺席或遲到早退

第五十三條 各科會員、須於每學期開始一個月內送交研究資料兩份、同時並說明其施行方法

第五十四條 凡會員均須遵守本會章程、及開會時之秩序與時間

第十二章 整理及刊物

第五十五條 各科幹事主任應將收集各會員所提出之材料、分別整理、待研究後、作成結論、送交本會保存

第五十六條 各科材料經研究後、認爲有價值者、得自行發刊、或送登其他刊物公布之、其有疑難不能由會自決者、得由會設法徵求各方解答之

第五十七條 凡講演之記錄及講員之底稿、均須送會保存

第五十八條 本會搜集各科稿件、至必須發刊時、得臨時組織編審委員會審核之、其經費及辦法、臨時經幹部會決定之

第三章 懲獎

第五十九條 凡本會職員會員、實力盡職、成績卓著者、由本會呈請教育長官褒獎之

第六十條 凡本會職員會員如有違犯會章、破壞本會組織、妨碍本會進行、則初者加以忠告、繼則加以警告、終則由本會呈請教育長官懲戒之

第十四章 附則

第六十一條 本章程自呈准後施行

第六十二條 本會職員表及委員分擔、科目表另訂定之

第六十三條 本章程在未改訂以前爲有效期間

第六十四條 本章程有未盡事宜、得於總會提出修改之

第六十五條 本會研究用紙概由本會印發以昭劃一（完）

公學堂參觀記 （鐵佛）

教育、事業必賴觀摩而後始有進展、若閉戶探討終歸於事倍而功半、以此吾蓋城於教育研究會、始有教育參觀團之組織、發起人爲本縣教育會會長遲旭東氏、氏自職教會以來、凡對於教育上應與應革之事宜、靡不奔走呼號、不遺餘力、任勞任怨、吾縣教界、堪慶得人、於前月廿八日、遲會長即以教育會名義、用書面商洽日站公學堂長井上晅雄氏、適逢該校長、赴大連會議、事遂淺擱、於月之十一日、由遲會長、又召集城內各校校長、及正教、官已蒙該校長許可、同寅等均面呈歡欣之色均意欲參觀該校之晨操、於八句鐘、一行二十八人、遂即買車前往、直驅日站、首由遲會長及賀英忱先生、至該校傳達室、譯述來校參觀之意旨、稍頃、該校校長井上晅雄氏、出門迎迓、導引至該校招待室、該校長態度極爲和靄、並能操簡單之滿洲語、與遲會長晤談片刻將參觀鐘點分配完竣後、又語其同人、縣城來校參觀之意旨、吾人略事休息、遂由該校長、導往高級教室參觀該級正授日語、學生教師、態度均極爲自然、教室寬敞設備亦極爲完善、第二時參觀、初級音樂、教授爲飯塚先生、態度甚爲活潑、看去亦一老於教育界之一能手也第三時、已至該校午餐時間又由遲會長口頭要求、往大石橋分設之尋常小學校及幼稚園參觀、頗蒙該校長同意又導往尋常小學校參觀、吾人將至該校校門、見一般活潑之孩兒、在盪鞦韆、踢足球、跑滑梯、天眞爛漫、如花叢中之許多小蝴蝶然、繁是可愛、不禁令人色喜、正觀威問、該校校長出門來迎遂至該校教室參觀一切、設備亦很完全、有一令人注目之掛圖、上面盡繪偉人之勳章及獎章、意必在種偉人思想於幼稚時代也、玩具雖不甚多、書籍却甚夥、關於兒童文學書籍若童謠兒歌、謎語故事等、應有盡有、又一教室、正幼稚園兒童用飯、亦頗令人驚、以該生等正幼稚年齡、用飯時恕有秩序、而於清潔上、猶各能自注意深爲難得、不禁令人感服日方教育之有方也、參觀約一句鐘、由公學堂長、又導返公學、該校爲聯歡起見、在高級教室內、又開一茶話會及吾人至時、早已備置妥當矣、由校長井上氏、依次讓座畢、該校長用本國語、向參觀人、有極懇切之談話、由賀英忱先生翻譯滿洲語、其談話要旨、大約如下、諸位犧牲許多有用的時間、到敝校來、敝校是很慚愧、是很感激的、今天得和諸位相談、深爲榮幸、僅將敝校長所希望、所抱負的、跟諸位說一說、據我個人想、希望把「滿洲新國」四個字、深深刻刻的印在兒童腦子裏、使他們有深刻的認識、比如敝校之禮堂、所揭示之滿洲國各種畫片、影片、意即在此、至於個人對於學校教育、抱三種最大目標、第一是教育生活化、因爲近來學生、出校後失業過多、其原因雖在經濟恐慌、但一部份人、因爲生活能力太少、所以敝校對於教育要牠生活化、第二是教育鄉土化、拿地理來說譬如蓋平人、應該知道蓋平地理、因爲蓋平、便是一個國家組織的單位（未完）

排球賽大會 舉行之盛況

全奉天排球選手權大會、已於十三日午前九時起、由奉天體育協會主催、與醫大排球部之援助在醫大排球場舉行、參加者日本側有鐵道事務所A、B兩組鐵路總局、醫大豫科、醫生、醫大醫院新人、滿洲國側有農科、女子職業、南滿中學堂等十組是日天朗氣清、爲絕好之運動日、各隊均抱必勝之希望開始比賽後、各隊搏戰非常猛烈、最後結局爲醫大豫科和鐵道事務所A組決勝戰豫科力戰、方以三對零、將鐵道事務所A組打敗、而奏凱當由十川氏授與錦標、三唱大會萬歲、直至午後五時散會、該優勝組現在更加進一步的猛烈練習、以期與州外大會對抗有必勝的希望、茲將是日決勝戰的成績誌后

豫科 二一—十九、二一—四、二一—十四 鐵事

奉天俄人子弟 多入日小學

自滿洲事變後、奉天附屬地及商埠地城內方面等、居住之俄國人頗爲減少、現在總數約有一千六百名、最近該等俄國人間、因日語於現時應世最爲適用、乃行專修研究日本語、是以俄人子弟、進入日本小學校通學者、特別激增、而各日本小學校、俄人子弟學數、均示增加、反之日本人亦因人口激增、而研究俄語者、亦非常的衆多云

道德會附設小學校 熱心教授近況

錦縣東關萬國道德分會、已成立廿年餘每年工作、成績素著、嗣經會員王鶴舞、耿軼卿、鄭夢吉、靖輔忱等捐資四百元、組織道德分會附設初等小學中學補習班等、茲將該校工作歷史、及諸位教職員、熱心教授、不受待遇之經過、及校董職教員姓名學額統悉誌下

校董王鶴舞、耿軼卿、鄭夢吉、靖輔忱校長范紹曾、訓育主任兼英文教授關正中、日語教授林蔚、初小教授、穆榮光、李長椿、關雨酥、

本校中學補習班、及初小學級並所授課程列左

中學補習班一級、計學生四十名所授課程、日語、英文算術、國文、經學

初級小學三級、學生九十名所授課程、算術、國語、修身、手工、圖畫、珠算、習字、音樂、綴法云

一二師畢業班 參觀各小學

省立第二師範新一級學生齊化民等二十七名、茲因修業一期滿、行將畢業、所有課程業已授竣、刻由教育員劉奉往縣立第一二三四五各小學、參觀教法、以資借鏡、以爲備來日執教社會時、可以取長補短、定能勝任愉快云

招友人入校書
（蓋平縣立四小學校三年級生劉文芳）

保仁學弟：

自從寒假離別開、轉眼的工夫又到明媚的春天了、剎那間學校已經開學五個星期了、好久沒有見面、你好嗎？許多同學都進來了、你爲什麼不來呢？你在家裏有事嗎？我希望你快快把事情做完、急速到校受課吧、因爲我們正在少年的時候、腦力充足心思靈敏、正宜刻苦向學努力潛修、將來學業必能進步、否則、一曝十寒、就後悔了、所以我特地寫信給你、不要有始無終的遊手好閒、貪頑嬉戲、馬馬虎虎的把那寶貴的光陰白白的放過、趕到老大、身體衰弱、精神頹靡、再想讀書、那就晚了！因爲我是你的知心的朋友、才敢直言忠告您、還請你容納原諒吧！並祝

學業進步！

兄 文芳立正
四月十五日

招友人入校書
（蓋平縣立第四小學校三年級生劉振東）

文芳小友：

我們兩在寒假離別以後、那太陽先生匆匆跑過去了計算起來、已經四十多天了！現在年也過了、又到了和暖明媚的春天、學校已經開學了、同學也都到齊了、功課講了不少、只剩你一人沒有到校了、你在家裏有什麼事呢？如果家裏沒有什麼事、趕快上學吧！我們趁在少年的時候、腦力充足、心思靈敏孜孜的勤學、砣砣的潛修將來學業方能有成、不然到了老大、肢體衰弱、腦力疲乏、一無所成、生活困難、終日悲傷、那就晚了！所以我們在少年的時候、趕快讀書吧！因爲我們兩是知己朋友、才不避你的煩惱勸告你、請你容納吧！祝你

學業進步！

弟 振東上
四月十四日

春天歸來了
（蓋平縣立第四小學校三年級生劉振東）

好春天、好春天、好春天歸來了、大家都歡迎你、那和暖的南風又吹起、逼走了寒冷的北風、掃淨了氷兒和雪兒、草兒青青、鋪滿了大地花兒艷艷、上了濃粧、池塘裏的金魚游泳、多麼快活、樹上的小鳥、吱々喳々唱得多麼熱鬧、美麗自由的蝴蝶翩翩飛進花叢、和她們接吻多麼快樂啊！原來她們都知道一生有幾何青春、但是我們人類、在這希望無限的春光中、正宜努力向上求、不然光陰如水流、一去不回頭那時候知識低、學問淺眞是令人悲愁

百利戒煙片

每瓶現洋兩元 輕癮一瓶重癮三瓶

德國百利藥廠出品本藥性質溫平不乾燥不升降不補瀉補氣益血通腸寛胃清火解毒消癖退癮令癮者將至重之癮棄如敝屣雖下愚亦決定悔悟而返矣

八大特色

一、準能頂癮、又能逐漸戒除、愈後百病不犯
二、決無頂藥毒藥、服後決不舌燥、全身發燒、而紅過耳
三、癮除後決無瞳孔散大眼花之弊
四、癮除後增進男女生殖機能、定廣子嗣
五、陰天決不犯癮、愈後永無夢遺水瀉之弊
六、癮除後決不想再吸、即有吸者、聞之必作嘔作吐
七、免去注射之苦、倘消毒不完、致有膿瘡之患
八、在短期間內將癮戒除、照常工作

奉埠各大藥房均有代售、外埠函購酌加郵費兩角

總經理 奉天小南門裏東路 興記大藥房

滿洲醫科大學山下博士化驗有效無毒發給證書奉天省公署警務廳化驗許可發給證書奉天警備司令部後方醫院院長試驗有效發給證書

丹爐 商標

老君丹

主治特效

淋濁病 疔毒 各種瘡症 紅白痢疾
肺癆病 雜災 中風不語 水土不服
花柳病 咳嗽 水腫氣臌 大便燥結
乾血癆 頭痛 足部浮腫 小兒疳疹
腎病 喉症 遍身浮腫 婦女調經
時疫 吐瀉 陰陽瘧疾 瘋犬咬傷

本藥功能專在隨症調引另備有詳細說明書函索即寄

定價 二十粒大洋三角 三百五十粒大洋三元 四十粒大洋五角 每瓶六百粒大洋五元

優待 本總批發處備有施品凡貧苦患病無力購藥者至本局必當按症施治給不取分文

奉天商埠一經路來鮮里三〇六號

老君丹藥局謹啓

生乳奇藥

●母體健康兒肥胖 服用本號自生乳
●失乳瘦兒母焦憂 一瓶下乳如泉流

△每瓶售現洋一元 外埠加郵四角

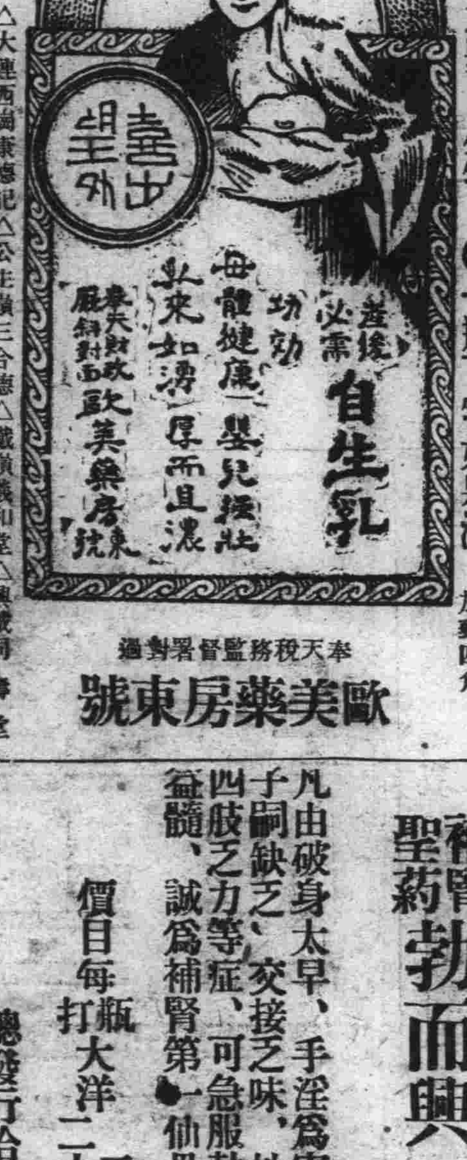

代理店
△海城索恩藥房 △鳳城振豐泉 △蓋平成春堂 △大連華泰藥房
△大連西崗康德記 △開原城裏同順成 △州里堡驛志順成 △千金寨信仁堂 △瓦房店儒和藥房
△公主嶺三合德 △長春中西藥房 △吉林五洲藥房 △四平街和發瑞 △營口營口藥房
△鐵嶺義和堂 △遼陽義和堂 △本溪協盛廣 △長春義和謙 △金州老德記
△興城同壽堂 △遼源縣廣生堂 △安東東益增還 △洮南和發藥局 △普蘭店康德記

奉天稅務監督署封過

歐美藥房東號

◎夫婦已將提起離婚！竟能轉爲快樂家庭

◎既脫離的男女竟而破鏡重圓！又度其甜蜜生活

性慾一事、在人生上實有至大的關係、無論何人不可不澈底了解、古語云食色性也、又云男女居室人之大倫、由此可見乃爲人生一大要事、不然、人類由何而來、男子爲何而娶、女子爲何而嫁？人類之來、既出於男女交合、男娶爲生殖、女嫁亦爲生殖、兩性滿足慾望、則子女生焉、而其家庭之事無處不合、無時不樂、斯乃合樂家庭也、換而言之、近年報紙所見者、某與某離婚、層見疊出、査其原因、多出於女方的造意、蓋爲男子不事正業、狎妓嫖遊、使已之身體衰弱、精神頹唐、生男育女、更無希望、而男女性趣、亦忽爲失掉、始引起女方造意脫離、否則終身幸福無餘矣、而竟有許多的男子猛然覺悟身體之虛弱、交媾之無能、所以離討其妻的歡心、乃怨恨自已的失意、趕快尋法療治、洽購到凱輯氏補腎聖藥勃而興藥片、一連服了兩瓶、立覺身體健壯、交媾有力、且使其妻子歡心、又達到其初婚時的快感、竟以勃而興兩瓶、就打倒女子鐵板術離婚的造意、勃而興、勃而興、眞神葯也、其功偉矣、又有因男子愛情不眞、淫蕩無度、何能滿意其妻、而女子初由嫉妒、繼而脫離、且至憤而爲妮該男子受此領教、始恍然大悟、竟謀破鏡重圓、又服勃而興補其前虧、服之未及半打、可使身體恢復原狀、健康非常、由此得有愛的結晶、這也是由勃面興藥片得到夫婦甜蜜生活

補腎聖藥 勃而興

功用 ⊙ 補腎壯陽 添精益髓 發育生殖 鞏固機能

主治 ⊙ 少年早婚 房勞過度 滑精早洩 陽萎不舉

凡由破身太早、手淫爲害、以致滑精遺精、精冷精清、子嗣缺乏、交接乏味、性慾苦悶、生趣索然、腰酸背痛四肢乏力等症、可急服勃而興藥片立能恢復健康、添精益髓、誠爲補腎第一仙丹也

價目 每瓶大洋二元 每打二十元 （各大藥房均有出售處）

總發行哈爾濱 泰華西藥行

分發行吉林江省 泰華西藥行

消閑世界

奉和偉伯先生琴棋書畫詩後 花草詩四首

(岷山)

枯草經春又發生、小樓雨過賣花聲、邀朋遣興棋先布、對客閒談酒已傾、筆氣飛翻時畫虎、書香披閱晚聞鶯、蕉琴一弄音幽雅、引動詩人感慨情

其二

看花消夏日沉々、雨灑窗前草綠深、賞月吟風登畫舫、高山流水識琴音、推敲詩話茶常飲、檢點棋枰暑不侵、書劒客來同叙話、一杯濁酒故人心

其三

幾杯酒綠一燈紅、對客圍棋日暮中、腐草爲螢流夜火、飛花逐雁起秋風、半天星月助詩興、四壁丹青妙畫工、我鼓瑟琴兼談史、笑他咄々覓書空

其四

石瘦冬來草木枯、雪花片々覆征途、放懷驢背詩千首、遣興雞窗酒一壺、祗向書山爭進展、審從棋局計贏輸、推琴不弄平沙曲、秉筆燈前畫地圖

滿洲之春

(劉毅夫)

覺着冷的日子長的地方、可以算是滿洲了、從十一月到三月、這四個月之間、除了松柏而外、是再沒有代着青綠色的植物了、過了這四個月之中、未得見着青綠的植物、忽然、又瞧見草木的淺黃色的萌芽、簡直說、那個喜悅眞是紙筆難以述盡了、

在這個時候兒、見面都說到了春天了、到了春天了、那個暖和的春風、好似柔棉般的向人面上吹着、雖然覺着暖和、人正想換下單衣裳、可是、忽然間、又冷了起來如是又颳起來大風、泥沙好似小雨一般的下了起來、眞是天昏地暗的了、過了兩三天、又接續着暖和起來、那些楊樹、柳樹、榆樹、也要開始發出嫩葉來、在這個時候的廣野裏、實是美不待言了、雖然、在近處不會注意、然而於遠地一望、好似染上黃綠色的染料、無異了、在這個時候兒、氣溫也漸漸增高起來、像那杏和梨、也瞅着這個機會、開着白雪如銀的鮮花、最可怕的、像昨夜的那樣風雨、把直等十一個月纔得開一回的梨杏花們、吹打得飛散、簡直如同漂泊的遊子、無處歸宿了、你說叫賞花的諸君們怎不歎惜呢

△歡迎投稿▽

一、來稿必須旁加句點
二、書稿必須一面直書
三、來函書明消閒世界
四、刊載與否概不退還
五、有趣味短篇爲合格
六、不論新舊一律歡迎

柴素馨女扮女裝 (一三)

且說留府院公、回裏老夫人、老夫人聞係宰相趙汝愚之子、十分歡喜、急忙帶領家人、及了鬟等、親來迎接、出門來一看、貴人何在、院公吃了一驚曰、姑老爺何處去了、四顧尋覓、毫無蹤影、旁人指點曰、早勒馬撒轡跑去矣、大料此時、二十里路跑出去了、老夫人深怨院公辦事不牢、何不另派人看守、再來回裏、既然逃跑、焉能追回、院公曰、這事亦太出奇了、衆人求之不得、既得之爲有業而逃跑之理、況係宰相之子、豈是逃跑之人、小人故此大意、不曾另派人看守、人業已錯了、濂怨死小人、也是無益、逃跑不遠、也未可知、急起直追、能追回來、也未可知、老夫人曰、我也不必濂怨你、你就急乘快馬去追追回來、萬事皆休、家人曰、一人追著、也怕請不回來、多去幾人、人多勢衆、或可有效、於是家人去了十數名、俱乘快馬、一直追去、如蕭何月下追韓信、如二郎擔山趕太陽、追來追去、追到山窮水盡之處、果然追著了兩匹大馬、馬上二人、見多人來追、放轡加鞭、頭裏疾走、追者見跑者加鞭、以爲果然追著趙季雲無疑矣、一擁趕上前去、那跑者見追者、業已追到跟前、跑也跑不出去了、只得勒馬問曰、追我何爲、曰、追賊盜耳、跑者見追者非强盜曰、賊盜安在、曰、見有數人、牽牛疾走者乎、彼乃盜牛之賊盜也、家人先追著者曰敢問公子貴姓高名曰、姓趙名季雲、曰是宰相趙汝愚之子、曰是也家遠出探親、行將回抗、否人以爲眞、追著矣、退謂院公曰、此二人名姓、一字不差、今日之追、算未白費工夫、院公曰、不類、趙家公子、所騎者桃紅騍馬、何竟變爲連錢驄馬、其僕人亦不類、而面麗亦小有異、天下同名同姓者固多、一誤豈可再誤、家人曰、姓名一字不差、來歷亦對、那有錯誤、同名同姓者固多、宰相趙汝愚之子、絕不能有二、非宰相之子、敢冒充乎、舍此不追、恐再無可追者矣、院公曰、管他有差無差、也只得將他追回、聊以塞責、不然、這事怎能得了、家人曰、你不要靠近、與他說話、他認識你、恐又要逃跑、追他不上我有妙策、可以追回、院公曰、妙策如何、曰必須如此這般、誑回府去、再說底裏原情、家人謂趙季雲曰、公子赴杭、走差了路了、從這條路走、譬如北轅適楚、豈不是愈趨愈遠乎、趙季雲此時、也有些轉向、忘了東西南北、曰、從那條路走對呢曰、我等追賊不著、只好折而回頭、公子隨我們走、走至前邊、轉過山頭、便是赴杭大道、再無岐途矣、趙季雲信以爲眞、勒轉馬頭、隨他們向留府而來、行至門前院公上前拉住馬頭、曰請姑爺進府招親、趙季雲發起性來、曰、姑爺二字、從那里說起呢、院公不容分辯呼衆家人、一齊上前、前護後擁的、拉進府去、

水滸 (一一三)

第十九回　梁山泊義士尊晁蓋　鄆城縣月夜走劉唐

晁蓋再與吳用道：「俺們弟兄七人的性命、皆出於宋押司、朱都頭兩箇。古人道「知恩不報、非爲人也！」今日富貴安樂、從何而來？早晚將些金銀、可使人親到鄆城縣走一遭、此是第一件要緊事務。再有白勝陷在濟州大牢裏、我們必須要去救了他出來。」吳用道：「兄長不必憂心、小生自有擺劃：宋押司是箇仁義之人、緊地不望我們酬謝、雖然如此、禮不可缺、早晚待山寨粗安、必用一箇兄弟自去、白勝的事、可教蓄生人、去那裏使錢、買上囑下、鬆寬他便好脫身。我等且商量屯糧、造船、製辦軍器、安排寨柵城垣、添造房屋、整頓衣、袍鎧、甲、打造槍、刀、弓、箭、防備迎敵官軍、晁蓋道「既然如此、全仗軍師妙策指教」吳用當下調撥衆頭領分派去辦、不在話下

且不說梁山泊自從晁蓋上山、好生興旺、卻說濟州府太尹、見黃安手下逃回的軍人、備說梁山泊殺死官軍、生擒黃安一事、又說梁山泊好漢、十分英雄了得、無人近傍得他、難以收捕、抑且水路難認、港汊多雜、以此不能取勝、府尹聽了、只叫得苦、向太師府幹辦說道：「何濤先折了許多人馬、獨自一箇逃得性命回來、已被割了兩箇耳朶、自回家將息至今不痊、去的五百人、無一箇回來、因此又差團練使黃安幷本府捕盜官、帶領官兵前去追捉、亦皆失陷黃安已被活捉上山、殺死官軍不知其數、又不能取勝怎生是好」太守肚裏正懷著鬼胎、沒箇道理處、只見承局來報說「東門接官亭上、有新官到來、「飛報到此」太守慌忙上馬、來到東門外接官亭上、望見塵土起處、新官已到亭子前下馬。府尹接上亭子、相見已了、那新官取出中書省更替文書來、交與府尹。太守看罷、隨即和新官到州衙裏、交割牌印、一應府庫錢糧等項。

當下安排筵席、管待新官舊太守備說梁山泊賊盜浩大殺死官軍一節。說罷、新官面如土色、心中思忖道：「蔡太師將這件勾當擡舉我卻是此等地面、這般府分！又沒强兵猛將、如何收捕得這夥强人？倘或這廝們來城裏借糧時、卻怎生奈何？」舊官太守、次日收拾了衣裝行李、自回東京聽罪、不在話下

可憐的孤兒

(鏡秋)

清明這一天、是一年的二十四節之一、正當萬物發育的時期、植物青々待生、動物蠕々欲動、天氣又非常的溫和、在這一年的裏邊、可以算是第一佳節了、人們：爲了愼終追遠安慰亡靈的觀念起見｜大多數趁這個當兒、都拿着紙錢麥飯、去祭祀他那祖先與他那已經過去的兄弟子侄、這也是我國千古不易的習氣、總是改不了的、懶惰性成的我、爲了經濟的壓迫、以及社會的種種打擊、終日埋沒於愁城之內、沉淪於悲海之中、簡直是一點人生的樂趣也找不出來、我於百忙中、偸出來了一點時間、作郊外的遊覽、看一看大自然的世界、有沒有曙光發現的地方、我好向曙光發現的地方去邁進、以脫去了這愁城悲海的漩渦、道經共同墓地、不覺毛骨悚然、但只見愁雲慘霧、陰風颯々、尸骸暴露、遍地骷髏、其墳墓前埋葬之多、用目看去、直不啻恒河沙數、一望無際、俯首一看、各墳前俱有木牌在焉、上書死者之貫籍姓名及歲數、有的山東、有的河北有的河南、天南地北、同葬一塲有十餘歲者、有二十餘歲者、有三十餘歲者、有四五十歲者等々不一、眞是黃泉路上、無分老弱之人、猶以壯年者爲居多、試想他們當初外遊的居心、是爲的什麼來呢、照人之恒情想來、不待明言其用心可想而知了、一定是爲了糊口吧、始携男帶女、離了故鄉、也須是爲了謀生吧、縱披星戴月、不辭勤勞、實指望積得個一星半點的、回到了故里、以樂晚年、豈：誰料想命與時乖、而葬身異地呢、他堂上的父母、空幃的嬌妻、膝下的子女、還不知是怎的盼望、怎麼樣的想念、怎麼樣的悲傷哩、眞是令人聞之傷心、思之酸鼻、我是這樣的呆想、忽聽見一種不忍聽聞男哭聲、如斷如續、振動我的耳鼓、於是打破了我的呆想、我從這種不忍聽聞的哀聲發音處、睜開我那欲睜睜不的眼睛看去、看見一個年在十五六歲襤褸不堪的孩子、頭戴着一個無帶少邊不知多少年的破毡帽、上身穿着一件無領少袖的破西服、下身穿着一條已經露着大腿的破褲子、隱々望去面上已看不出是什麼顏色了

身前守之一個埋了未及百日的新墳、看光景哭的死去活來者是不知凡幾了、眞是令人可憐、而不忍卒睹啊、我被好奇心所驅使、心不自主的走向前去、聽見他的哭聲、媽呀、你望那裏去了、拋的我們好苦啊、媽呀、由這哭聲、便辯明這新墳一定是他的母親了、我情不自禁的問道、你這個小孩子、你母親已經是死了你就是哭死、你母親也是不知道的、你也就不必過於悲傷了、我是這樣的問着、乞兒似的他、見我這樣的一問、他便止住了哭聲、擡起他那如醉如癡的頭來、睜開了他那哭的已經紅腫的眼睛、現出他那悽慘悲傷的面孔、向我微々一望、長嘆一聲、若有無限的苦衷在他的心裏、我見他止住了哭聲、於是就問他的貫籍履歷、爲何落到這般光景呢、他便自言自述的道、孩：以我所處的景況、簡直是不能生存於天地之間了、我是山東省╳╳縣的人、自從劉匪倡亂以來、焚殺劫奪、是無所不至、匪賊到處、房舍爲之一空、當那個時候、國家正在多事之秋、官府無暇及此、以至匪勢蔓延、日漸擴大、不獨我縣爲然、即鄰近諸縣、亦幾無一寸乾淨土了、

我處在這種危險地帶以內、終日提心吊膽、戰々兢々、偶一不愼、即有性命之憂、眞有朝不保夕之虞、因此我父母合議之下、帶領着我、還有我之小弟々、離開了這危險的區域、來在這安全的地帶、以渡我們的虎口餘生、初來之日是人地兩生、舉目無親、當現在經濟恐慌的期間、百業蕭條的時候、我父之事情、是很不容易找的、舉家四口、日費多錢、於生活上又發生了絕大的困難、於萬般無奈之中、我不得不往各大商店門前叫化一文半文的、渡我們的餘生、提起叫化的事情、那更爲難的很哩、掌櫃的性情和靄的人們、尙且給個一文半文的、但是大多數秉着他們那副威嚴的面孔、露出那種猙獰可怕的樣子、眞是令人見而生畏、我呢：不得不硬着胆又總是叫喊、掌櫃的發財了、開付開付吧、他聽見我的哀鳴、更是變本加厲、不但不給錢、反說是：媽的、不長志氣別在這裏討厭別處去吧、晐：天哪｜那一個不長志氣、我眞的是找不出一點活路來了、總幹這裏令人不齒的事情、那時是沒有一個同情於我的人了、經過多少時間、纔由一個同鄉的介紹、給我父親介紹在一個××公司裏充當勞工、一天能得個五六毛金報酬、一家四口、尙可敷衍的過後來又經同鄉把我找在一個××公園裏、作些零星事件、一天也得個二三毛錢勞金、如是我們的生活上、便沒有若何困難了、不料於三年前虎烈拉盛行的時候、我父也是不注重衛生、平日失於調養的關係、覺得虎烈拉的疾病、百藥無效、棄了我們而歸極樂世界去了、我在那個當兒、已是慟不欲生、我母是倍加傷慘了、我那年是十四歲、弟々纔五歲、我母守着我們兩個弱小的人兒、孤苦伶仃、困苦萬狀、於是我們母子三人的生活上、又發生了最大的困難、說着：說着他情不自禁的又流下淚來、繼續又接着說、在這個當兒、我母親亦是出於萬般無奈、不得不開始他的工作稍得些須微利、以維持我們的餘生、後來我母親找到一家成衣局、作一個裁縫的職工、每天也能得個三四毛錢、我又在××公館裏當了一個小使、每月能得個三四元錢、從此我母子三人、相依爲命、以爲將來是沒有什麼波瀾的、日後我弟々年長、我兄弟二人、同心作事、尙可以慰我母親的晚年、孰料福無雙至、禍不單行、於去年秋後、我母親因憂思過度、得了痨疾之症、臥床不起、這時我弟々又小、無人侍奉、我不得不辭了××公館、回到家來侍奉、不想我母親的病症日見沉重、日暮西山、氣息奄々、醫治無效、竟於前年十一月二十八日與世長辭了、我今年十七歲、弟々九歲、人情世事是一概不懂、尙在饑待哺時間、況現在家中尙無隔宿之糧、說至此不覺又嘆數聲、繼續又接着說：前途渺々、後顧茫々、何處是我的歸宿、何處是我的安樂鄉呢、不覺又落下淚來我看他實在令人可憐、我囊中尙有金票一元二角、我數與他、他擦了他的淚痕千謝萬謝的走了、我並不是以一元示惠、但憐惜之心人皆有之、不過稍盡我一點惻隱之心吧、夕陽已下、大地漸々昏黑起來、我於是無精打彩的歸來、想起那個可憐的孤兒、老是印在我的腦海裏、

雪地恨 第十幕

(笑呆)

開幕

人物　張志平、張荊氏、張志成、王媽、秋兒、佈景　夫妻對坐傷感

張志平：夫人嘛！我這幾天耳熱眼跳、亦不知是什嗎勾當！

張荊氏：我也是有點不大安逸呢！

張志平：昨天晚上、我得了一個奇夢！

張荊氏：不知是怎樣的、奇異怪夢？

張志平：說起夢啊！實在是凶惡的很啊！在十點左右的時分、還不曾有睡熟、繼而入了夢鄉、好像走在京城裏似的、不知不覺進了城池、在一個大警務局的門前、看見了咱那不肖的兒子｜｜子和｜｜在被

張荊氏：在那兒被怎嗎了！你趕緊往下一々的詳細說吧！

張志平：在那兒被人家害死了

張荊氏：啊！怎嗎死了？

張志平：不錯！死了

張荊氏：(哭介)……

張志平：唉——！你先別哭這是夢的事情、那可信牠以爲實呢！你等我托人進京打聽打聽、確實的時候再哭不遲……

張荊氏：…………？

張志平：…………！

秋　兒：老爺夫人啊！前村二叔來了！

張荊氏：(拭淚)請你二叔進來吧！

秋　兒：請｜｜

張志成：哥哥和嫂嫂、爲何面帶愁容……

張荊氏：都是爲那不肖的張子和啊！

張志成：他又怎嗎了呢？

張荊氏：你哥哥昨晚得了一夢……

張志成：夢見了什嗎？

張荊氏：嗅！咄……

張志成：莫非不祥嗎？

張荊氏：在京裏被人家害死了……

張志成：哎呀！眞的嗎！這事未可深信、等我去封電報！問問是否？

張志平：很有理、秋兒——你把電報本找出來、交給你二叔、編一編吧！

秋　兒：(手捧電報本)請二叔編吧！

張志平：你往那兒打呢？也無有詳細的地址、如何是好呢？

張志成：那不防——簡直打給金城大學校、問問他們校長吧！

張志平：好——很好——就那樣打吧！

張志平：(編電報妥協)秋兒——你把這電報、送到電報局裏去吧！這是一封至急的往復、不用一個鐘頭就回電了！

張志平：電報都怎嗎問的？你說說！

張志成：共合只有六個字、是『夢悉子慘是否』

張志平：很了然、一見就明白了！

王　媽：飯快煮熟了、先喝酒吧！

張志平：走——咱們喝酒去吧！

張志成：喂——秋兒腿眞快回來了、電報走了嗎？

秋　兒：打去了

張荊氏：這些日子、你沒有看報嗎？

張志成：報——我道看來、可是沒有什嗎新聞

張荊氏：嗅……

秋　兒：哎呀電報來了、眞快呀！

張志成：啊！電報回來了！在那兒拿來我看々

秋　兒：在這兒看吧！

張志成：(驚愕樣)哎呀……

張荊氏：怎嗎？

張志成：果然是……

張荊氏：怎嗎傷？趕緊說吧！

張志成：死了！

張荊氏：哎呀我那屈死的兒呀！

張志平：眞不出我之所料、

張荊氏：我那過不來的兒呀

張志成：不哭吧！哭也無益了！

張志平：不錯！還是趕緊想個準備……

王　媽：秋兒呀、咱把飯收拾了吧！大家見少爺這樣慘死、都沒有吃飯心了！

秋　兒：可也好啊！

傍徨的我

(文盲)

我是個迷路的小羊、徘徊於曠野山崗、窮途日暮的當兒、滿佈了荊棘狠豺、啊！荊棘狠豺眞使我萬分的驚慌、

我是個失群的孤雁、流落於天涯海岸、冷雨淒風的當兒、獵人還不住的暗算、啊！獵人獵人你眞令我心寒、

我是個迷津的漁船、飄泊於蘆葦的江邊、風濤怒發的當兒、幸蒙識路者指點、轉憂爲喜破迷登岸、啊！我今鼓着勇氣掃蕩一切的黑暗、

雨夜回憶

(秋實)

蘭：淡白色的天空、佈滿了烏雲、皎潔而可愛的明月已被黑雲籠罩了、失去原有光明、一陣々狂風吹得樹枝吼叫、炮一般雷聲、隆々而起烱々電光、從窗隙透進屋中風得波浪的大雨、落到地上我在這狂風驟雨深夜裏、腦海中充滿思潮、心靈萬分的悲感、暖！前年夏間的雨夜又是如何愉快呢？

蘭：我們在室中淡笑着、與窗外的雨聲雷音、與我們淡話聲調、好似高低合拍了！是何等的快樂、

滄海桑田、幻變無常、暖意想不到你竟做了異地的孤魂、你忍心拋棄母妹、與你愛的人們、而尋你的樂園去你不顧母妹的愈傷、和我的淒涼、茫々的人海誰是知音呢！我想到你的死、心兒似刺般的痛、淚兒似水樣的流下、

蘭：我獨處在這淒風苦雨之夜、何以能堪、思潮不斷湧上心頭、不留情的風、仍是怒吼、雨已漸小漸漸々々降了！只有黯淡的燈光、不避風雨伴着痛苦回憶的我、

龜兎吃煙更甚

(王海川)

茲閱五月三日滿洲報第三頁煙客吹牛記、殊深令人詫笑所詫、龜兎本非人類、根本上不能談及其吸食鴉片、所笑者其比例之有趣也、余認爲此項登載、爲一種滑稽論評、但仍惜其滑稽之不盡也茲爲補說如後、希續刊登原刊、曰王八兎子皆不能吸之余謂王八兎子吸食更甚、曾觀諸王八之殼乎、其色綠、是中煙毒也其背脫、是吸之過多也、曾觀兎子之咀乎、三瓣其形、是因吸煙過多、煙性又燥、所以將唇崩烈、然則龜兎豈非吸煙更甚乎

東隣詩人吟稿

芳山懷古

(碧雲　藤岡　新)

滿山花落易傷情、老樹春深古梵城、六百年前兵馬地、延元陵下曳履行、

辻澤舊水曰、悲涼悽愴、一讀使人追想當年、

飛行機

翺場畫圖上蒼穹、銀翼一揮如颶風、只見瞬間來縮地、人工却有奪天工、

辻澤舊水曰、人工奪天工眞如此詩所言、

婦女靈藥 安婁福

調經種子　白帶赤帶　胎前產後　子宮諸病　五癆七傷　飲食不進　婦科諸病　莫不神効　各大藥房　皆出售　主治說明書　函索即奉

大連德記全棧大藥房發行

招募代派處

凡於省城各區以及附郭市鎮欲派銷敝報者敢請即來敝分社接洽不勝歡迎之至

發報迅速——待遇優厚

奉天商埠地十一緯路　滿洲報分社啓　電話四二二四番　四二六一番

止痛！消毒！！生肌！！！

凡遇皮膚割破灼傷或跌損治之之法不外三大要素即止痛消毒與生肌也如意膏即是

具此三大要素之療膚良藥故無論致傷之原因爲何或割或灼或燙或跌或皮病一敷此膏痛苦立止病菌立滅新肌速生瘡瘍速愈矣

湖南鳳凰得勝營龍君祉丞來書云「鄙人試用如意膏見其確具潤膚消毒生肌之奇功凡癬瘡腫毒跌損瘡傷搽之無不速愈誠可謂療膚靈藥也」君應即日置備此療膚奇異膏一盒如尊處無從購買可向上海江西路四五一號韋廉士醫生藥局函購每盒七角六盒三元五角郵費不取

梅濁剋星的治醫作用

梅濁剋星爲愛廸那博士耗四十年之心血經二百五十五次的動物試驗、並請全世界花柳病院八百七十八處實驗、始告成功的淋濁斷根特效藥、其藥性王道、功效的神速、可稱十全十美、實爲二十世紀醫藥界新貢獻

(一)本劑有專門深入男女的深部粘膜細胞內、殺盡淋菌的特徵、所以服過此藥者的小便也有極其强大的殺菌力：

(二)藥性和平、毫無副作用、絕非檀油分藥之妨害腸胃礙及生育等流弊百出者可比！

(三)專治急性慢性、五淋白濁、婦女白帶、膀胱炎、尿道炎等症、有屢試屢驗的特效：

▲德國威爾鄧大藥廠鄭重監製▼

▲梅濁剋星說明書函索立即寄奉▼

◎大連、華泰、華西◎營口、中西、五洲◎奉天、五洲◎安東、瑞祥泰◎長春、中西◎吉林、五洲◎黑龍江、中西◎鐵嶺、義和堂◎洮南、和發順◎普蘭店、康德記

哈濱爾　道外六道街口　柯爾登洋行　獨家經理

握現代治淋劑之最高權威的：

德國 梅濁剋星

▲愛廸那博士發現透膜殺菌法！

▲全世界醫師始得淋病根治葯！

淋病斷根的新法

淋病的難滅已成全球醫界的難題、要把淋菌巢窟醫好方才完全淋菌斷根、淋病怎樣可以算斷根呢？也是醫師及病家所渴望的一件事、然淋菌消滅就作爲淋病的治愈而究竟用怎樣的方法可以證明深部的淋菌確實消滅呢？醫師祇用一種深部殺菌的新藥梅濁剋星把潛伏的淋菌完全殺盡、行了此法以後、即檢不出淋菌並且沒有其他可疑的症候時、大約可作爲斷根、經過了三月半年一年之後再行同樣的方法、沒有淋菌、而且經過了良好的時候就是淋菌治愈了還有一句話男人家已完全治愈、如不同時醫治、他的妻子、經被染的、這樣的醫治是一點兒沒有用的

●閱者……欲知……未來事？

●須看……孔明……神數書！

珍藏秘本孔明神數之書一冊只收國幣壹圓函購郵費加一(金鈔票均可)如以滿洲國壹角內郵票壹百壹拾分代價亦可買孔明神數書一冊另外贈送小說新刊三冊以示特別優待如附此廣告(通信處)奉天城內關東印書館收轉

(單買小說新刊每冊兩角)

立達氏謹白

兒童良藥 童寶

小孩諸病第一靈藥

眩暈不省　急慢驚風　五疳發熱　痲疹痘瘡　胃腸諸病　胎毒夜啼　瘀心青便　傷食吐乳　兒科諸病　百發百中　藥店皆售　每包大洋叅角

大連德記全棧大藥房發行

西安

懇請蠲免捐賦
一八兩區因匪患民不聊生
人民代表聯名呈請縣農會
乞轉請民財兩部允許施行

西安縣境一八兩區去歲均慘遭胡匪蹂躪民不聊生貨財罄盡荒成饑殍對於本年捐賦實係無力完納而長科懲罰者竟演典當變產鬻女賣兒之慘劇似此空前浩劫確爲近世所稀茲經兩區公民共舉代表四十餘人聯名呈請縣農會乞轉民財兩部免徵捐賦以紓民困等情業經農會長廣廷派員調査屬實當飭令文牘據請備文分呈各上憲臚列事實詳陳經過希蒙鑒准解民倒懸原文約有千言沉痛懇切語意悲涼令人讀之不禁同情茲抄錄於下以享閱者

呈爲縣境一八兩區慘遭匪禍民不聊生擬懇免徵捐賦以紓民困仰乞鑒核事案據縣境一八兩區公民代表湯華農等四十餘人聯名呈請核轉免徵捐賦等情據此查西安東陲與東流極高之地點寒薇頂子接近土地瘠薄天氣寒冷開闢三十年來雖遇豐稔之年用度終無贏餘偶値歉收之歲困苦即不堪言是以當地之居民富者極少而貧者極多也又近數年以時局之關係百物落價錢法奇緊二八兩區之農民經濟破產比々皆然乃於大同元二年間迭被股匪擾害而未種及已種未耘之荒田地約有十分之七八房屋共被焚燬三千九百餘家在場禾稼無處不被焚燬者他如牲畜衣服搶掠一空糧米器物捐失罄盡甚禍患之烈較猛獸洪水殆有甚焉是以因避匪亂來城者皆成無業之貧人而鄉居未徙者均係無着之小戶當茲春耕在邇農事忙碌之際尚有負老攜幼紛紛退佃遠遷者其未遷者既無籽種又乏耕牛身無蔽體之衣口無數日之糧哀鴻嗷々觸目堪憐維持春耕實鮮妙策距料際此水深火熱之時而前此拖欠之捐賦又催索極嚴有被拘十數日而分文未納者有被拘月餘而呻吟抱病仍未納一半者坐困囹圄束手待斃民力疲憊已可概見且近數年中二八兩區之人民困苦已甚又迭遭胡匪之害則顛沛流離更奇窮無比以累年無力完納之捐賦而同索之於靑黃不接貧乏不能自給之一時雖具有熱心欲盡納稅之義務而典當無物取借無門實無法籌此鉅欵也查東豐縣五六八十各區因被匪害已蠲免捐賦以示體恤今本縣二八兩區被匪害甚慘貧困已達極點懇求格外施恩軫念民艱一視同仁將康德元年之畝捐及大同元二年之捐賦至今拖欠無力完納者擬懇一槪豁免其已完納者又係鬻女賣男生活難維之戶亦懇如數發還以紓民困而免流爲盜匪是拯飢溺於水火之中解倒懸於垂危之際則惠及窮黎德被災區芸々之衆亦莫不刻骨銘心銜感無際復査西安全境八區而受匪災特重者實爲二八兩區該公民等所稱無力完納捐賦甚有爲被追比嚴苛無法措繳不得已而行典當變產及鬻女賣兒以所得之欵茹痛完納捐賦以免追比科罰等情職等亦時有所聞惟案關國家正稅可否准予免徵之處除逕呈民政部及西安縣公署外理合具文呈請鈞部鑒核俯念民艱恩准免徵以甦涸轍則不勝屏營待命之至矣謹呈新京財政部

胡匪落網 人票逃歸
西安縣東集場子距城五里住戶石姓家於本月十一日晚突來胡匪十餘名由後窗入屋搜翻財物開槍恐嚇適被比隣石玉堂聞悉槍聲知有匪人遂向空發槍意在驚嚇而胡匪疑人來捕驚惶逃走僅將家主幼弟掠去行至中途忽遇村會查夜之兵迎頭開槍胡匪四逸當場捉獲一名餘皆倖脫距意翌日天明被匪掠去之人票竟乘機逃歸實屬幸事茲聞該村已將捉獲盜匪送縣法辦現正嚴訊並查緝捕夥犯云

戴縣長公出 由李科長代行
西安縣長戴東藩氏於月之十日協同西尾參事官搭乘奉海列車前赴山城鎭出席某項會議所有縣內公務由李科長代拆代行云

每村添一僱員 志願者投考
西安縣內務局長柯堃改善村政起見前曾考試各村助理員業詳本報嗣査各村事務日漸繁多而辦公人員僅助理一名殊有遲誤積壓之虞故又擬妥計劃每村添委員僱一名以資繕寫特於五月四日通令招考遴選人材云

洮南

皇帝閱兵期間 警備總動員
月之十日至十六日六日間爲我滿洲國大皇帝閱兵式大典之期本縣當局深恐在此期內不良分子乘隙蠢動乃施行大警備總動員關於思想團體勞動政治團體宗教團體及其他各團體學校學生隨時檢查在此期內戶口旅店客棧火房娼館及多人聚集之處如有可疑嚴查取締而一般人之行動感念評論等事項亦隨時調査云

趙局長檢驗電線
洮南地方電話局長趙博森君自蒞任以來對於地方電話一節亦頗爲努力整頓局內之興革極力發展以謀用戶之便利及使用上之靈通尤其對於外區之長途路線更時常派人驗看恐有破壞而妨礙情報之通達今値一晝夜之大雨更恐有長途電話線而破壞者故於雨止後協工人數名沿各長途電話線路檢驗如有被雨水浸倒或電線折斷者則即藉便修理云云

四平街

警察署施種牛痘
現値春末夏初天花流行本埠警察署爲防患未然曾在該署設置醫藥施種牛痘並已通知各商民前往栽種云

阜新

詐財案判決 牟祝三擬上控
阜新縣教育局長高勛亞前被地方公民趙子明呂樂家在省署呈控正派員徹查中而此案又掀起詐欺取財之刑事部份經過情形訪誌如左以供法理學家之硏究耳

阜新有牟祝三者素習刀筆生活專以挾官告吏設謀詐財爲能事與阜新縣某報分社長路冠軍臭味相同頗稱莫逆牟與於趙呂等控告勛亞以爲有機可乘大肆敲詐向高謂有趙呂二人欲在某報刊登廣告揭揚你之舞弊眞相（指勛亞言）牟自稱與某報分社長路冠軍交誼頗厚出而攔阻你可花運動費若干免被揭載高勛亞信爲好言竟挽託買逐氛亦阜新之地方士紳也向牟關說求代疏通最後高出洋卅元由買逐氛交付牟祝三此事遂寢近爲高勛亞探知趙呂二人並無向該社聲言登報之事完全是牟路二人合謀謀財希圖肥己遂在阜新公署提起訴訟此事揭發後全城轟動注目該案之推移開庭數次偵察證據結果於昨日判決牟祝三判處三百元罰金路冠軍無罪現已執行送達判決書矣聞牟祝三不服初審擬於法定期內提起上訴

通化

日滿軍會合剿匪 擊下人票七名
斃匪四人並得大小槍枝

本邑警察第七分局屬干溝子村於五月五日突來大幫胡匪匪首占山東九江好東北軍等名在該處蹂躪人民欲盤踞以飽其慾詎知王道之下天理不容被該屬分局長暗報警察總局而總局長即通會駐城日本警備守備隊外立派警察金大隊長騎警稽中隊長步警佟中隊長等併會同川口指導官各帶隊伍乘夜急行圍剿至六日下午三點四十分鐘時各隊齊集奮勇包剿該隊長及警士等奮不顧身互相猛擊至晚六時許遂打斃匪等四人打下人票七名得大槍三支六輪子小槍一支餘匪四散乘昏潛逃各隊長帶隊分搜無踪於翌日即一黨旋邑將斃匪之頭懸杆示衆以儆效尤是役也若非指導適宜及各隊長素敎有方其隊伍焉能勇猛乃爾故此各隊勇敢可著而該處人民由此亦享安居之福矣

開始收發 和文電報
本邑爲東邊重鎭握商務之樞紐電政一項頗關重大惟以直達五處杆線率皆年久朽腐每遇風雨則行倒仆稽延報話頗爲遺憾局長李文輝氏有鑑及此故於到任後首先即將此項列爲第一提案呈請更換電杆聞大連總社正在計畫中諒不久必能興修而該局長近以財通客卿希望開辦和文報電意思殷切遂呈請上憲業蒙批准於五月一日起始辦理查和文電報每字較其他文字省費二分將來國人日語普通遍拍電時皆得受此利益也

哈爾濱

輪船多在富停泊
哈爾濱頃據松黑運輸會社上出氏由下游來哈談云本年氣候較寒黑龍江上游之興安嶺方面迄今尙未解凍故黑龍江之水量非常瘦弱由大黑河至布拉果威沁斯克即海蘭泡間出現一里餘之大淺灘爲黑龍江稀有之現象前由哈爾濱先後開赴黑龍江大黑河方面之大輪船十數隻因黑龍江水瘦不能駛進現下均在松花江沱滌碼頭之富錦地方停泊等候漲水因此之故航聯局所受之損失殊不在少數云

載客汽車 夜間駛行
哈爾濱在市內各街來往行駛之大汽車向來祗在晝間坐載現因夏季爲圖市民之便利遂請准市署作夜間駛行自十日晚起由江沿砲隊街起點以至秋林洋行及北鐵路局兩方南面不間斷的駛行直至晚十一時半爲止蓋以該方面均爲俄人住戶俄人多喜夜間消遣故時間愈晚汽車營業愈形發達

興京

帶回胡匪首級 警察隊凱旋
開會追悼亡兵

興京縣於本月二日縣警察隊特務隊長韓克明率隊兵二十名在秋木林子北溝與匪帮振海大局相遇該隊長力督長警分佈攻擊於戰鬬間有隊兵張秉權者振大無畏之精神在殺聲滿野槍林彈雨中該兵隻身奮勇直前當槍殺匪黨一名究爲他匪暗算被流彈所殺彈由前胸擊出腰後透出移時身死若該兵者殺匪奮不顧身中彈捐軀可謂勇矣韓隊長有見幹警爲敵所殺者即率隊兵追擊十五里之外双方互擊三小時許匪勢不支四面逃竄究竟擊下人票三名斃匪三名得獲大槍二支傷匪八名於三日帶回斃匪首級凱旋街并將陣亡隊兵身拉回者經本縣張縣長約同參事官指導各機關法團農商會首領及各課長於四日上午十一時開辦追悼大會場在東山松下到會者極表哀感縣長幾至泣下於十二時將死兵掩埋散會云云

岫巖

縣公署再出佈告 匪人趕快投誠
保障其生命財產安全

岫巖縣長宮文超氏自蒞任以來庶政維新日夜策畫百廢俱舉以四鄉匪患披猖姦劫燒良民不聊生並關懷地方對於誤入歧途之匪類尤願以德相感弗忍不教而誅所以再三宣撫不施絕對討伐曾經撰擬佈告勸速歸順張貼在案但迄今月餘並無一人來歸言之諄々聽者藐々殊深遺憾再四思維想係匪等仍懷疑懼不敢來歸茲特再擬佈告分發各警署張貼各村俾廣宣傳聞此次收撫確抱十分誠意昭示大信業與日滿軍首領商妥收撫辦法凡來歸順者均由治安維持會發給自新證書並由日滿軍長官共同簽章證明不究既往絕對保障其生命財產期匪等早日脫離黑暗生活共享王道幸福如再執迷不悟仍前盲從則大軍剿搜授首伏誅後悔亦無及矣况復査明其家族親屬同受處分尤堪哀憐所以又貼佈告勸速省悟急早投誠以免家族親屬同受連累云

警務局令舉行 春季大掃除
岫巖縣長宮文超氏警務局長岳茹山氏近以春季時疫流行特期舉行春季大掃除以重衛生茲擬定五月五日起至十五日止施行檢查前已逐戶分送傳單知照矣

錦縣

胡局長下鄉 檢閱警察署
錦縣警察局局長胡承祿關心全縣警政及駐各區警察隊之成績必須躬親檢閱適于月之十一日攜同岡本沙田二指導官出發首到石山站警察署十二日轉赴右屯衛警察署按次檢閱遄返期約一個星期之間云

地方公議會 開幹部會議
會務收支報告

錦縣地方公議會正副會長暨於會內事務漸次平穩出入欵項各問題確有開會研討必要以採公允而便進行故于月之十日上午十二點招集開幹部職會員臨時會議被招者三十八名齊集於會當經副會長段月樵報告會務經過以及待議事項按次討論結果會務照舊進行擔負地方公議茲將該會之會議報告書全文錄左

我縣地處衝要凡在軍興時際迭經地方紳商設立公會對內則籌備城防對外則應答軍隊蓋以軍閥橫行無論首當其衝之商戶力難與抗即地方行政官長亦屬智盡術窮猝無行權之餘地有公會以折衝籌劃之一役先之以潰兵攻城繼之以叛兵借餉均賴警備周密手續完整臨事則得守危城至數日之久事後復索還墊欵又二十餘萬之多否則民受其禍而商更加劇成績顯著此事變時成立本會之所由來也當大軍壓境伊始既未任其強佔民房更未任其苛索軍需關於代購軍用品非經給欵不爲介紹以軍聲之權威爾未得逞極至警務局長齊憲廷帶同馬步警隊出走警局紛散全城告空旋又縱回警隊來城圖援事雖岌々亦經本會督飭城廂自衛團起編臨時團丁頭城防守直至友軍到城始慶安居會事亦告一段落本可解散祗以友軍初來時有諮詢並交涉事項加以去歲征討熱河用車頗多先代農民陳述車少供難應求經代征僱軍車四百九十餘輛無論代僱與友軍直接自僱之車馬人夫統由本會領發工食僱價軍事既未延悞民情亦無不達之憾邇來僑民日集言語尙未能通關於調和日滿兩方人民感情及介紹事件方興未艾若有公會居間處理用副共存共榮之意旨豈不甚善惟自二十年十月立會以來截至本年四月底止所有一切費用除由商民業分攤暨省撥損失費外尙借估公欵大洋四千四百五十餘元此後無欵可借若願繼續辦理每月需費大洋六百元應由商民分攤可否即請公決算於左

茲誌會費及此後每月開支概

新收（一）收商戶攤欵大洋九千四百九十元五角三分（一）收民戶攤欵大洋三千二百一十五元八角五分（一）收省撥損失費大洋一萬四千零二十九元八角（一）收金票加色大洋六百八十九元七角（一）收借用車欵大洋二千二百元（一）收借欵所借欵大洋二千二百元（一）收軍草價欵大洋一千○二元九毛四分（一）收郭樹聲捐助公益金大洋五十元（一）收馬皮存欵大洋五十八元六角以上共收大洋三萬三千零三十八元四角二分

開除（一）除消耗費大洋四千三百六十一元三角六分二厘（一）除馬車費大洋一千三百五十五元三角五分（一）除支應費大洋三千○四十五元四角一分（一）除膳費大洋一千七百元（一）除購置費大洋二千七百三十一元九角（一）除酬應費大洋八千八百三十六元五角一分（一）除印刷費大洋一千五百六十九元五角三分（一）除民夫工資大洋四百七十一元九角三分（一）除車脚工資大洋一千一百二十七元九角（一）除建國費大洋四百五十（一）除旅費大洋十元○九角（一）除郵電費大洋三十七元一角七分（一）除修繕費大洋一千一百三十三元六角八分（一）除薪俸大洋六千一百六十八元三角以上共除大洋三萬二千九百九十九元九角八分二厘

實在大洋三十八元四角二分八厘擬定此後每月開支概數

一、額支大洋四百五十元

一、活支臨時大洋一百五十元以上共支大洋六百元

康德元年五月日

錦西

實行考取警巡長
警務局指導官大泉齋藤山丸三氏對於地方治安改革警察實行王道仁政不辭勞瘁積極整理成效頗見顯著該導官鑑於全縣警署各區警察之巡長等多有不懂文不懂武殊屬不合警材之專責爲新帝國家警章所不許也於是該指導官故於月之十十一兩日通知縣屬八個警察署內拔選學識警材優良者三名來縣警務局實行考試警章及學術等科云

縣公署並不遷移
錦西縣公署建設江家屯實行縣制以來頗得歷史之卓著點原該江家屯本系山脈地區毗連熱河邊界人民刁惡事事越法敬設縣治於斯以期震懾而儆刁民俾可惡向善矣自九一八事變該區被胡匪蹂躪民不聊生於是將縣公署遷移於連山轉忽三載整實行王道百廢俱興官商民等莫不慶幸忽而謠傳縣公署有遷回江家屯之說商民均深驚駭但詳考確非事實純係謠傳因縣公署設於連山一接奉山鐵路交通敏捷二連繫葫蘆島商港之脣齒一旦商港開闢凡百營業自必振興實與縣署有莫大之關係云云

延吉

廟嶺發現共匪
警兵應援自衛團將其擊退

縣屬三道灣自衛團團長安基元於本月九日帶團丁廿名向明月溝購買食料等物行抵廟嶺方面突遇共匪廿餘名森林中又現携帶機關槍兩架共匪十數名齊向該團猛烈射擊戰約兩時許正在垂危之際幸警務指導官宮田率警兵五十名趕至始將匪共擊退是役陣亡團丁四名損失大槍十一支云

網興村有共匪 逃向細嶺洞
最近延邊各地匪勢猖狂滿日軍對此頗爲注意縣屬依蘭溝網興村突於八日晚九時發現武裝整齊約四十名之匪團滿日軍警得訊當即大舉出動向該匪團迎頭痛擊匪勢不支於十二時廿分乃向細嶺洞逃竄斯時軍警以時當昏暗彌黑之夜間未克前進遂即歸防相機再爲剿捕云

體育教員 赴省見習
延吉教育局日前奉到教廳指令令派高小體育教員兩名速至吉垣見習一星期藉滋深造該局奉令後即通知縣立各校速行選派以重教令開業由縣一校劉校長甄選體育教員二名派赴吉垣堪能勝任已於昨晚十一時乘京圖列車北上晉省矣

軍警護衛移民 工作中遇匪
茲據和龍來人談及該縣百日坪集團部落之移民牛車二百輛由該縣李參事官協同三道溝守備隊長暨滿洲軍警衛護該部落之移民施行建設工作之際突然發現共匪七八十名擬行搶奪牛車及食物軍警見匪勢洶洶立即開槍射擊戰鬬約一時匪不支遺屍一具而逃矣云

東豐

于團長勸募 忠靈碑捐欵
全旅踴躍捐助

東豐縣因橫山指導官殉難及事變日滿軍警官兵剿匪陣亡甚多成立建築委員會經會議表決在南山公園建築忠靈碑以昭英魂而垂永久並推于團長爲勸募委員當於五月二日由團部派員持捐冊到旅部勸募董司令慨然助捐國幣二十元于團長捐助國幣十元旅部以下所屬各團營官佐當仁不讓亦均踴躍捐助校官按薪俸百分之一五尉官百分之一其餘量力捐助計全旅共捐助國幣一百餘元并將各營連在東豐殉難官兵計連長宋德齡排長李振洲等十二名於五月二日開列名單連同捐欵一併函送東豐建築委員會以便興工

熊岳

指導官履任視事
熊岳城警察署地行要衛事務浩繁當茲咸與維新百政修明時期確有聘官指導之必要以故日前由蓋平選任袖長權藏指導官一名到岳剋已履端視事而袖長氏老成有爲經驗宏富而尤溫厚篤實和藹可欽將來爲岳造福不可限量云

卞署長破案神速
東豐縣城營業市場李家館執事人李福田於五月三日被匪人三名搶去現洋一百零八元遂即報警察一署卞署長郭署員親赴各處暗訪明査於六日訪悉該館夥鄭金甲有重大嫌疑後經傳案偵訊據稱有一大在西門裏麗尖餅舖對張淸江麗如意說過李家館有現洋一百餘元那天黑夜搶李家館匪人有麗如意在內等語遂到該舖將麗如意張淸江拿獲麗如意供認强搶同夥匪人有逃兵徐中山及不知姓名一人所使之搶與所搶之錢經徐某帶走等語張淸江供稱强搶之事雖然知情並未同夥詢問一過當即具情將一干人犯送交警務法辦矣足見該署長勤愼奉公破案神速堪爲商民之保障

朝陽鎭

萬國道德會 開成立大會
朝陽鎭近來人心不古與水流之就下無可遏止本鎭各紳士有見及此爲期挽救人心遂發起成立萬國道德分會在本鎭西大街路南地方捐務所門房由總會派來男講員一人女講員四人業已講道多日一般男女聽道者絡繹不絕有人大滿之患於本月十一日午前十點開正式成立大會並招請各界聯合會派來高副理事長而東豐本鎭各機關重要人員蒞場加張分會長海龍吳分會長以及之男女來賓不下三百餘人鐘屆十點全體職員及來賓均行入場行禮如儀經起人代表李巨辰登臺報告成立之經過繼則來賓祝詞最後職員代表林芳百答詞此空前盛典遂告終而散會矣

祝融肆虐延燒 房屋數十間
損失約萬元

朝陽鎭西南街路南崔相亭與興順源燒鍋南棧相連於十日午後兩句鐘由興順源南棧西廂草房及崔相亭北檔梁之間忽然起火正値西南風猛烈火勢太兇雖極力施救以救火器不應手遂越街直向東北延燒連接數家有半華里之遙息時幸商會救火車趕到大日本駐朝守備隊々長率領兵士奮勇挨救將火頭截住至國際公司西胡同未令其越過火勢見小至四點餘全街救滅共燒十戶設草房三十五損失約在萬元之數値此南風浩蕩望各家均要多加小心以免受意外災也

瑣聞

△教會趁機佈道

（綏中）西門裏基督教會牧師段友德於月之十一日趁天齊廟會遊人雲集之機會特施行大佈道計分三組男組由牧師等宣講福音婦人組由牧師夫人及女信徒等演講基督救世幼童組由育賢學校學生售賣單本新約每奉票一元買四本

△天齊廟會誌盛

（綏中）東門外有天齊廟一座月之十一日爲其盛會於十日即大開廟門打掃佛殿惟遊人稀少迨十一日商販雲集攤牀密佈百貨並陳食品玩物尤居多數紅男綠女老叟幼童時來摩登隊々如侶肩摩轂擊絡繹不絕香煙繚繞鍾磬齊鳴直至日落西山人影散亂時會始散

△募欵修繕教會

（遼中）本邑基督教會近幾年來所有會務異常冷淡僅有袁先生一人看門而已並無教士擔負責任其疏於會務可見一般矣本年正月間遼陽總會招開教區會議於是教會公推干景田（即博濟醫院院長）爲代表該王君信心堅固品行聖潔對于福音頗具廣爲傳佈之熱忱故於開會期間其提議肯要事項即是邀求總會委派教十務期神聖工作二月間委金避忱教士以進行而類靡教會頓能發展爲目的査金君信道有年經驗宏富歷任蓋平牛莊等各教會教士頗爲各處教友所歡迎到會以來興革事宜急極進行闡揚王道不遺餘力昨因修繕無欵招集開會討論結果首由宋玉麒執事捐欵大洋二十元其餘捐欵十元五元不等以資修繕非金君之感動局克臻此但如宋執事及各教友亦可謂熱心教會云

△天齊廟會盛況

（錦縣）東關天齊廟塑供東嶽天齊大帝之像茲月之十日舊曆三月二十七日爲舉辦香火盛會之期今已至期援例舉辦三天現已開門兩日遊人如織頗爲盛況云

△村長從公可獎

（通化）本邑七分署屬橫道河子村村長孫永春前奉令修葺道途以便交通近日該邑各鄉鎭分報路工已竣是邑縣政事即派員分驗成績優劣茲各驗員旋縣報稱各段衢路優劣不等惟縣治七分署境轄橫道河子村路段修補得法足稱全縣路工之模範云昨於五月三日各城鎭農商會長乘汽車赴該處參觀均異口贊賞優不虛若孫村長者實心任勞公作可獎以激勵後效矣

△商號更換名稱

（四平街）本埠道東天華洗染公司因清理股東更名鼎新潤仍理舊業對於洗染各種衣服特別加細工精料實永不退色每日染衣者接踵不斷營業前程頗望發展云

△果局遷移道裏

（四平街）本埠道東天興泰果局因舊址不宜於前遷移道裏大橋下刻下已將房舍修理完竣正式開幕云

△少婦淫奔被獲

（安東）市內興隆街廣昇大院賣水之楊某董養媳現年十五歲日前傳聞楊某擬將其子媳押於娼窰既而未幾已與其子完婚昨聞該媳日前忽失踪遺人四出尋找結果於城隍廟後某洋服店內査獲該婦正止與市內廣昇太院左側之洋服店陳某苟合巫會不期被該婦本夫査獲陳某乃乘隙逃去僅將該淫婦帶家拘管起來啦

△院長堪稱國手

（本溪縣）煤鐵公司外科院長鄧守屛術精岐黃研究有年濟世活人妙手回春病者承鄧君而延年益壽者不堪枚舉鄧君仁術救世實大可風頗且該院楊劉二大夫醫術精妙大非一般江湖流口之徒所能望塵者云云

△霪雨滿壕平

（北安鎭）這幾日來悶熱的了不得識者謂不久將要下雨了果然八日夜裏陰雲四合細雨霏々足下了兩天兩宿的工夫弄得溝滿壕平墻倒屋漏按春雨如油有利春耕不是十分可賀的嗎而市內多處不便抑雨之過歟抑市政不修之咎歟可見天公難作衆口難調了

△櫃夥行窃敗露

（洮南）本埠太昌街義興東運轉公司櫃員齊某者年二十餘歲性欺詐狡猾異常日前夜間乘司賬人不備之際暗將鑰匙偷出勾通其友人陳某窃去大洋二百七十五元次日淸晨即被司賬知覺報告經理旋在齊某處發現鑰匙乃嚴加究問齊某隱瞞無策乃實供出擅供乃係私通陳某窃取將此欵置放於友人呂某處云云

△檢獲私土兩包

（岫岩）本城南街住戶郭永祿係由鄉間來城避匪其家私藏煙土甚夥不料事機不密竟被警署偵悉於月之五日經一區署劉傳鼎氏同文昌閣分所長李述新及該管韓甲長赴南老爺廟胡同郭永祿家檢查結果在屋棚上檢得阿片煙土兩小包計重十八兩惟郭永祿種地並未在家家僅有女郎一人而劉署員除令郭某家找保同家到案外當將煙土帶署依法嚴辦云

△院長仁慈爲懷

（熊岳）天成醫院々長欒耀亭藝術精明仁慈爲懷每年春季施捨牛痘成績甚佳凡治病貧不取利遠不辭勞非特此也遇事見義勇爲排難解紛心直嘴快任勞任怨地方人有口皆碑歌功頌德若欒君者可謂王道國家之幹材云

△巨商營業發達

（樺皮廠）本鎭商號無論資本多寡作至三五年即行倒閉未知何故耳今春宣告停業者凡十餘家惟巨商世和德開設四十餘年魏路二經理均富有商學對於主顧股勤和藹貨價又比他家較廉故往來購貨者非常踴躍實該號經理得法之所致也將來定收良好成績云

△會長父堂作古

（樺皮廠）本鎭商會會長孟名遠氏乃樺鎭之巨紳也自任會長以來對於公共一切事宜力謀進行關於各項慈善無不首先倡導共揚善舉如友邦函館火災近日分頭勸募中故頗得各方之好評孟氏之父堂年已七旬餘古曆三月十三日午刻與世長辭矣當時提紙携香前往貧祭者車水馬龍頗爲盛況孟氏念先嚴種々立業及撫養教訓之恩生而未能盡孝死而何能再報於是不忍即行出葬待至今秋各項貨物亦能容期籌備相當擬今秋古曆八九月間發引至期定有特別盛況矣如孟氏者可謂志孝双全云

△院長發起募捐

（遼源）地方法院々長高公慶該法院高何氏呈訴李振武傷伊之男孩兒小二一案業經尙公判決除懲役李振武有期徒刑並令賠償高何氏大洋八百元而李振武四壁空貧無立錐對於賠償高何氏之欵更無所出而高何氏亦係赤貧之老孀僅有五齡之小二寶被李振武擊斷除法院判斷李振武賠償大洋八百元外別無所出是以終日携帶伊子小二至該地方法院苦苦的追索高院長見此可憫可惻之老太太即大發慈悲除自家捐助予高何氏之善欵外協同檢察廳長王鎭君及該院重要人物發起勸募我縣仁人君子早解義囊量予資助云

△好雨知時而降

（法庫）自入春以來暴風頗多未得一次透雨今於月七日晚忽然陰雲四佈雷聲隆々數次大雨密密而降及天初曉雨住大晴邀會友人數人閑遊郊外見遍地農夫均忙耕種歌聲好雨不絕行至村旁見蘭園桃杏盛開有蜂蝶往來飛舞草木靑靑遍地花香鳥語今我數人觀其美景眞不抱一分樂歡耳

△同樂園已開演

（法庫）本縣連年以來受胡匪之擾亂經濟之壓迫商民之困苦已到極點對於娛樂消遣各事早付於九霄矣今滿洲建國以來現出光明安靜之世界商民各得安居樂業矣今有某好樂者特由各城邑並村屯邀來之名角於月之十一日已竟開演商民因無消遣之事前來聽戲者不下百餘人散戲以後三五成群二八一夥紛紛議論唱作不佳行頭破亂辦角者均同似鬼所唱之音調莫如乞丐叫街之聲音宏亮也此等藝員豈不濫竽充數乎

△梨園在城開演

（開原）驛內興隆茶園因營業收入無甚起色遂於日前在城內南街路西天豐棧舊址高搭席蓬廣設客座並新邀角色每日開演其城鄉嗜劇者恒往觀之茶園之主人可謂乘時趨利

本社啓事
逕啓者茲委任于鵬君爲撫順分社記者嗣後各界如有訂閱報章或刊登廣告者希與于君接洽可也此佈

本社啓事
逕啓者本報拉哈代派處長孫敬之君現已辭職茲另委孫善章君繼其後任嗣後各界如有訂閱報章或刊登廣告者請與孫君接洽可也此佈

胃症良藥

○尾藥學博士指導 帖佐醫學博士推獎

胃活

小腹滿脹飲食不進之人 心胸嘈雜吐泛酸之人 肚腹膨脹大便不通之人 飲食過度消化不良之人

價目 特大罐 金壹圓 大罐 金五十錢 中罐 金三十錢 小罐 金二十錢

主治効能

隔食・胃弱・胃炎・胃痛・胸隔痞悶・食積不消・食物不進・惡心嘔吐・酒醉宿醉・吐酸嘈雜・膨脹以及小兒吐乳等症

總發賣處 山田安民藥房

經理處 日本賣藥會社 大連市浪速町

●各商埠著名藥店均有代售

瀋陽中國銀行廣告

敝行現創辦山東河北（即直隸省）兩省各縣鎮滙欵除有敝行地點外其餘各處或委託商號代理或由各地敝行就近向郵局轉滙均可辦理如承 賜顧請逕向關外各地敝行接洽可也

再關外各地距離敝行較遠之處對於前項滙欵亦可通信委託代辦請向當地滿洲中央銀行或郵局購買滙票（滙票須寫明奉天中國銀行收以免遺失）連同致收欵人原信一併掛號寄下敝行當即代取隨時轉滙幷將匯欵收據寄還應收滙水即於滙票內扣倘有手續不明之處如承 函詢自當隨時奉答

何謂古露精神鹽

鹽質與生命健康之關係、至重且大、爲人體所不可或缺、日常食物、如魚肉米麵雞子等物、皆可供給鹽質、惟以吾人食物失宜、生活板滯、運動缺少、故所取得之鹽質、非失之過多、即患不足、於是疾病侵尋、而體質日弱

古露精神鹽所含鹽質、計有六種、每種各經嚴密檢驗、極爲純潔、依法服之、歷久不懈、不但足以清腸胃、潔血液、且能强健身體、煥發精神、至其醫治風濕、骨痛、腰酸、脚痛等症、尤爲排除尿酸、靈驗如神

古露精神鹽之用法

古露精神鹽不同藥餌、毫無氣味、每晨初次進茶或咖啡時、以單銀角盛此鹽一次調和而飲之、數日以後、便見增進健康之効、益此鹽各大藥房百貨公司均有出售每瓶可服九十六次、即三個月、每日所費、殊屬微乎其微、盍試服之

注意

古露精神鹽、宜收藏於乾燥涼爽處、毋曝晒於熱烈陽光中

快樂之家庭

家庭快樂是眞幸福惟人人健康乃能舉家快樂每晨服古露精神鹽爲達到健康最便利最廉省之方法

活潑之兒童

兒童宜終日活潑愉快若呆頓愁苦性情燥急十九皆由消化不良所致宜速服無傷於胃有益全身之古露精神鹽以治之

滿洲總經理　商埠地　奉天和記洋行　三緯路

腎病留聲機

某嘗患風濕骨痛、腰痠背痛、手足麻痺、痛楚萬狀逢人便道、人譬之爲腎病留聲機

蓋風濕骨痛之起、直接由於血液不清、間接由於腎臟不强、因腎臟爲澄淸血液之所也、欲防風濕先須强腎、欲圖强腎、請服第威德補腎丸

◀各大藥房均有出售▶

第威德補腎丸

銀粒仁丹

銀粒仁丹出世來　名傳寰宇效如神

最講衛生此時令　扶危救急莫離身

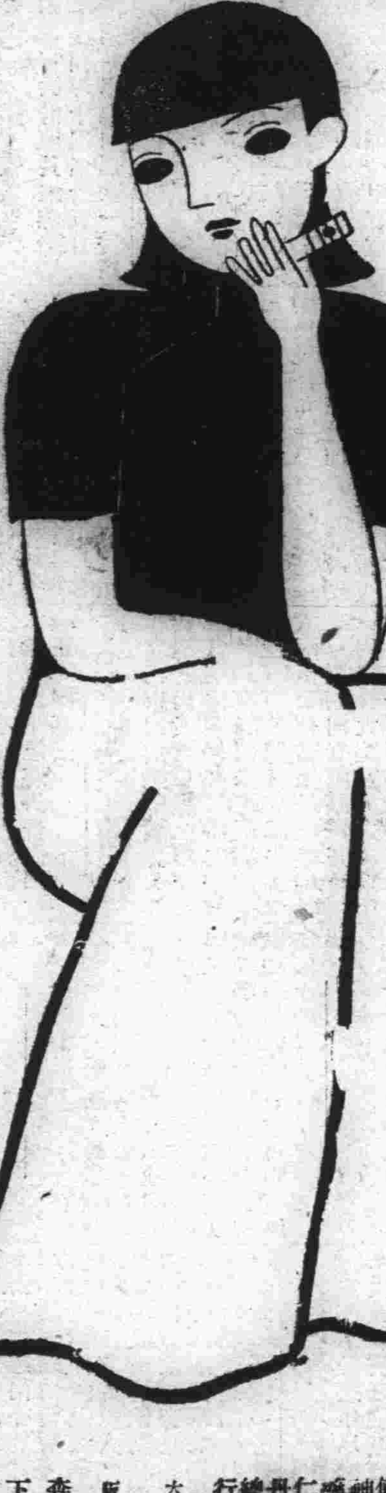

大懸獎

十八金金手表或頂上麵粉
其他大彩品懸獎宣傳新售中

現時眞最宜購
有利之好機

仁丹之活用

惡疫流行時　心神煩悶時　口中惡臭時
使用音聲時　執務勤課時　疲勞倦怠時
船車旅行時　運動散步會　集會觀劇時
宴會喫烟時　飯前飯後時　訪問接客時

等日常宜用作護身藥二三粒不絕服用爲要

常備神藥仁丹總行　大阪　森下博大藥房
仁丹滿洲總經理　大連奉天　日本賣藥會社

閣下常覺不適乎

若然須服韋廉士醫生紅色補丸

陳明理君玉照

有很多人說他病却沒甚麼病祇不過常覺不適自憂自駭何以如此他們不能說明其病之何在只是神倦身疲無精打采喜怒無常稍動即乏此無他蓋於不知不覺中已患血虧矣切勿以爲起居似還如常可以這樣挨下須知這樣挨下是不能的務要速服天下馳名補血健腦善治血虧與其連帶各症之聖藥韋廉士醫生紅色補丸嘗有無數血虧不適之男女由服用此丸恢復康强快樂如東印度爪哇三寶壠綿益號陳君明理亦其一也陳君書云『鄙人自幼體弱雖眠食如常未嘗臥病常覺不適精神委靡稍微操作即覺疲乏不知其故即亦聽之後見報載韋廉士醫生紅色補丸想當有益乃試服之果然不久體力增益神經較健繼續服用健康恢復體壯力强現較從前眞判若兩人矣曷勝感佩之至』　韋廉士醫生紅色補丸善治血虧腦弱而起之疾病業已馳名天下五十有年如　尊處無從購買可向上海江西路四五一號韋廉士醫生藥局購備每瓶一元五角六瓶八元郵費不取

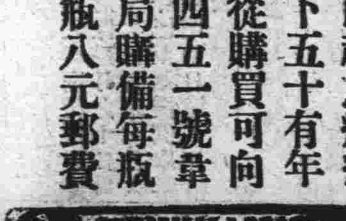

患咳無憂

含用韋廉士吸入止咳片味美效靈

咳嗽務宜注意忽而不治症愈劇而體愈虛應即含用韋廉士吸入止咳片吸其藥氣以治療之此片爲新式咳藥含在口中鎔化立發出芬芳滅菌治療之氣體直入呼吸器全部而行直接之治療　山西茅津鹽務查驗所劉君景春來書云『鄙人久患咳嗽哮喘不以爲意竟至肌瘦面黃飲食大減屢藥罔效近經友人王子安君介紹韋廉士吸入止咳片立見瘥可現已咳止體同故對于該止咳片之奇功甚爲欽佩也』　韋廉士吸入止咳片爲統治咳嗽傷風喉痛哮喘氣管支炎等症最速效爽適之藥物　各藥房均有出售或向上海江西路四五一號韋廉士醫生藥局函購每瓶一元二角郵費不取一切信件可由奉天和記洋行轉上海韋廉士醫生藥局

大連

在山東爲匪逃來連 七名全落法網
在逃者供尚有二名 水上署繼審餘罪中

事變以後、全滿亘日滿當局之徹底的討伐、匪賊該等有潛伏、大連水上警察署於十四日午後二時許、探知有數名匪賊潛伏於市內西崗街之事實、當即前往將該等一網打盡、該等於三月二日及十五日、由山東潛逃來連、在山東平度縣約二百餘名搶掠綁票焚燒房屋、無所不爲、山東省主席韓復渠討伐甚緊、故將所有槍彈子藥、隱匿潛逃來連、現已逮捕七名、尚有二名潛伏市內、故各警署正在搜捕中、將逮捕之匪誌之如下

鄭友喜(三〇)報字元三
梁錫孔(三一)報字老六
劉喜貴(三三)報字美人
史寶令(二四)報字寶令
趙光仁(二五)
鄭友同(二五)管賬先生
王東榮(三一)

認有餘罪尚多、水上署仍在繼續調查中

拾得卅餘圓 揮霍中犯案
以橫領罪拘押 一般人可鑑諸

拾物須急送至官署、否則即犯拾物橫領罪、今有原籍山東青州府諸城縣、現充福昌華工會社苦力、住寺兒溝碧山花第二十五號之孫作貴年二十五歲、於正月初旬、於碼頭七號倉庫內、拾一黑錢包、內有十圓紙幣三張、一圓紙幣一張、白銅貨三枚、合計金三十三圓三角、並有滿鐵鮮貨載紙兩張、孫作貴自喜拾得三十餘圓、此是外財、當日工畢、即帶回宿舍、藏於自己衣包內、不料月前將此欵拿出、又嫖又賭、任意揮霍、竟被水上署刑事探知、遂即逮至署內、押入囹圄、後經審訊的結果、孫作貴一一吐出眞象、供認拾得不諱、但警署不悉此錢包係誰遺失的、遺失者可至警署司法係認領、寄語一般貪圖意外之財者可不愼乎

赴津參加要人 夫人交歡會
事畢均歸來

出席於十日華北要人夫人交歡會之中村關東廳財務局長夫人、要港部久保田參謀長夫人、令嬡、其他要港部將校夫人等七名、乘十五日入港之天津丸歸連談稱、在北平受袁市長夫人之招待、曾到萬壽山、蒙何應欽夫人在南海特別招待受極大的歡迎、又定於今秋九月頃該要人夫人等來連

足球循環賽第七次 滿鐵對隆華軍
定十六日下午四時半 仍在大連運動場舉行

大連滿日足球聯盟春季循環賽、第七次爲滿鐵隊對隆華隊、定於本月十六日下午四時半仍在大連運動場開始對抗、審判爲大青年、查本回爲滿鐵之最後生死關頭、祗看其幸運如何、迷公們請注意之

形跡可疑人 問出窃盜案
且係前科一犯

原籍奉天省復縣城內王家衙子、現住沙河口巴町一二二番地、無職業之陳仁東者年三十二歲、爲前科一犯、於月之十四日九時許、沙河口警察署司法係宮刑事、於市內巡邏之際、見陳行蹤可疑、當即將陳緊至署內、詳細審問結果、供稱於四日在仲町一原田醬油商、竊取木桶約七十五個外、並有其他物件若干悉數轉賣、得欵約百五十

携一少女欲何往 盤察供稱拐帶
曾充女店員姚鳳寶芳年十七 老婆慣作惡過連赴哈擬轉賣

十四日由青島來連入港之青島丸三等客室內、有年約五十歲老嫗、携一時髦少女、水上署員檢查船客時、見該老嫗舉動不審即加盤詰、老嫗驚惶失措、言語支吾、遂帶署內詳加審問、結果判明該少女係由上海拐帶、擬往哈爾濱轉賣者、該少女原籍江蘇省南潯、西柵外寺山廟橋、現住上海湖州縣、姚鳳寶年十七歲、該老嫗原籍江蘇省楊州、現住上海汕頭、張氏年五十歲、據張氏供謂、最初以四百圓買得姚鳳寶、擬轉賣哈爾濱回春樓、經署員嚴重審問、始吐眞情、純係拐帶、該姚鳳寶曾在上海新新公司充當女店員、張氏見伊長得十分美貌、故以花言巧語、設計騙拐來連、再赴哈轉賣哈埠回春樓、使營皮肉生涯等情判明後、水上署遂將該兩人押於獄中、以俟再加詳細調查云

中園亦上告
兒玉博士邸邪戀慘殺案主角

中園秀雄之父、近聞其子着上訴、於是由里函寄長官還律師、莫强不上訴、甘心服從、大連地方法院判決之徒刑二十年爲是、長律師、有期當向其回答、因檢察局行檢事控訴、中園始行起訴云

商業學堂生 視察將歸來

大連商業學堂第三學年日本內地修學旅行團、今已視察完畢、乘十五日正午神戶出帆、十八日入港之烏蘇里丸歸校云

報名者特踴躍
參加十二屆陸上運動大會 足證連濱人士對體育熱烈

大連青年會主催之大連第十二屆陸上競技大會、自五月一日起開始受理報名以來、迄今僅不過半月已達千名有奇、此足見吾連濱人士近幾年來對於體育、熱烈之一班、報名參加者、非常的踴躍、矣

自動車由後方 撞傷馬車夫
立刻逃走無踪

原籍山東省肥城縣、現充市內白雲山馬車收容所一區第十七番地、馬車店車夫李春雲年三十歲、於十四日午後九時五分許、御沙字五八九號馬車部、至信濃町山華洋行前、突被後方來一自動車撞上、當將車夫李春雲摔下車、馬驚駭、奔回車店、車燈亦即粉碎、自動車見事不佳、竟行逃走、及車夫扒起、自動車已馳奔無踪、於是車夫即趨報大連警察署、查獲逃跑之自動車、以使命被擔負醫藥費及馬車的損失云

棹上金票失盜 歸來發見報官

市內大山通滿洲電話會社社員、酒井丸太、因公務派赴道北辦事、執科不在中、酒井棹上放置之手提錢篋、內裝有百圓紙幣五張、十圓紙幣十一張、計金六百一十圓及匯兌冊一部、竟不翼而飛、及酒井十四日上午十時歸社始經發見、立即報告大連警察署、目下警署正在極力查獲犯人中

窑業會社火災 損失七千餘圓

十二日下午二時十五分左右、市內榮町二地、大連窰業株式會社後院鋼磚窰、因內部過熱、致遭回祿之災、幸經各消防署全部出動、努力撲救的結果、至四時餘、始行消滅、後經警署調查、損失不動產約金六千圓、動產約在千圓之譜、合計七千餘圓

祝融竟下鄉肆虐 革鎮堡大火警
由李士瑞處延燒廣永保 警署調查遺棄煙根所致

十四日下午一時十分左右、大連管內革鎮堡會革鎮堡屯五八番地、農戶李士瑞處、突遭回祿之災、祝融藉機施威、將隣戶廣永保房屋亦延燒甚重、因居鄉屯、亦無電話報告大連消防署、幸經該村住民齊集、努力撲救之下、至三時半猛火始行消滅、後經管轄之派出所、報告大連警察署、乃由中島檢證官、偕同翻譯前往調査火因、判明蓋係煙捲根所惹之禍云

革普在鞍子山 設立分教場
即將開工建築

大連管內革鎮堡會、年來求學兒童、逐年增加、普通學堂校舍不敷用、故該會會長即與民政署當局議定、另於案子山新築分教場、廣招學生、以免失學、十二日已經開標包工、結果市內尾上町四十番地德盛公司得標、不久即可興工建築云

旅順到大連 騙作自動車

旅順乃木町二十一番地二十號、旅順自動車、於十四日午後六點二十分前後、去一日本客人、年約二十七八歲、自稱爲山田山手之子、回連遼東旅館、當時連行不勝歡迎、認爲貴客、即由該車行運轉手林輝月開車、送至大連、執意車至遼東旅館門前、山田口稱下車給錢、命自動車稍待、執意山田竟一去不返、汽車等候多時、終未出來送錢、林輝月始知被騙、損失七圓、無奈報告大山通派出所警官、所爲查獲騙客、目下警署正在密緝中、據情或係遼東旅館宿客、亦未可知

專偷自行車 捕獲一犯人

本埠自去冬以來、偸車賊頻頻出現、因之受害者、幾乎日日有之、並有以窃來之自行車爲餌、到處騙取找零錢、被警獲者甚少、今有山東省日照縣人、前充滿鐵苦力之夏良行年二十八歲、十四日被大連水上警署李刑事暫見長、於寺兒溝方面徘徊中、當經帶至署內、嚴重審訊的結果、夏良行乃供認爲偸車、目下該署尚在審訊有無餘罪中

廣播順序

五月十六日(水曜日)
△前六、〇〇 廣播體操
△前六、三〇 廣播體操
△前一一、〇〇 經濟市況
公設市場價目
△前一一、〇五 滿洲音樂(由新京全日滿)
△正午 時報
▽后〇、〇五 經濟市況、新聞
△后三、三〇 經濟市況、新聞
△後五、三〇 英語講座、大連第二中學校片山篤郎
△後六、〇〇 新聞、職業紹介事項
△後六、三〇 小孩之時間 一、小孩之新聞、二、兒童劇、三、朗讀、四、獨唱、五、御語
△後七、〇〇(由金澤)螢烏賊捕獲實況、富山縣滑川海岸中繼
△後七、二〇(甲札幌)
△後七、四〇(由福岡)琵琶(扇之的)
△後八、〇〇(由廣島)俚謠
△後八、一〇(由仙臺)民謠、一、新民謠宮城在鄉節、二、山唄四橫笛與胡弓獨奏 後八、三、時報、(由東京)
△後八、三一 新聞、氣象通報
△後八、五〇 謠曲(天鼓)觀世流

法院事項

△起訴▽
△原告滕洪海被告許義昌請求貸欵金一千圓(五十二)
△原告 王昭文被告王彬文外另一人請求貸欵金二百卅九圓一角四分(五、十二)

豫防惡疫之發生 將舉行驅蠅日
警察署與市當局議辦法 並爲一般市民供給藥水

時當五月、天氣日暖、又屆人類大敵、傳染惡疫媒介物之「蒼蠅」發現之時節、故大連警察署衛生係、擬於日內與市役所衛生當局、協議驅蠅之辦法、急早豫防夏季惡疫之發生、刻下已在大連署管內各派出所、配置消毒藥水、供給市民使用、殺害媒介惡疫之蒼蠅云

教員叢者安 不幸與世長辭
熱心教育成疾

叢君者安、係旅順人也、自於旅師畢業後、執教鞭於教育界、迄今數載、其成績之可觀、決非口筆所可盡述、夫叢君之爲人、天資英敏、性質溫和、在學中、既蒙師長之嘉許、畢業後、復博得鄉老之好評、然而天不作美、好事多魔、叢君因熱心過度、一病不起、遂於五月八日竟與世長辭矣、叢君自幼喪父、只恃慈母扶養成人、家中又十分貧微、今叢君死去、老母奉養無人、故叢君之同學有志者、各願捐寄義金、擬於六月十一日、當叢君五七祭辰、除以一部分充當購買祭品外、餘皆面交叢君家族云

大連西崗子
永生福紬緞百貨店
電話門市八二一四一 ● 批發七三九四

精美新花 梅蘭紗
橫羅囊面 花毛葛
維新寶塔 景星綢
摩登花菇 連裡緻
最美麗男 女草帽
天天廉價 大賤賣

海味店開幕啓事
逕啓者敝號廳於連濱日繁一日而海味店之設惠顧者到方感便利今敝號不惜重資特派專員由名地出產區域運一大宗山珍海味各種罐頭以及乾菜應時家常食品所有酒類概全批發零售價皆低廉以誠抱薄利多賣主義如蒙紳商各界惠然肯來則敝號不勝歡迎之至
大連市西崗得勝街二番地
元豊厚海味店啓
長電話七九四三番

廣告
敝行擬於市內山縣通或西通等處欲設立一出張賬房並希望於商號內寓爲宜房間二間或三間皆可該處若有相當之房間者請掛五八三三番電話接洽可也
大連寶隆洋行啓

高級新車 司機殷勤 長途無憂 貴客歡心
大連市日新街八
大安汽車行
本小利薄 恕不掛賬 現金主義 貴客原諒
電話八七二四 八三四四番
夜間用六八〇六

寫眞銅版與凸版凹版
久保田寫眞製版所
大連市武藏町六六
電話八六三一番

資本金壹千萬圓
帝國海上火災
社長 安田善五郎
火險及水險
滿洲總代理店
大連市山縣通二二
國際運輸
保險部
代表電話三一五一
(如承賜顧請用電話或信片於左近支店或出張所可也)

廣告
本工場專造各種玻璃器具料盃料碟料缸大小瓶類坐掛罩燈一概俱全零售批發定期不悞倘蒙惠顧不勝歡迎
地址大連市榮町二番地
(即西崗東關街鐵道北)
南滿洲硝子會社
電話五七四〇番

文具書筆購者福音
啓者敝號各種書籍學校用品文類器具應有俱備精工督造
加料各樣水筆及管料零售批發價廉克已賜顧者曷勝歡迎
淨尾大狼毫每支洋五毛
魁筆每支洋三毛
黑池蛟龍每支洋二毛
古黑天香每支洋二毛
蓋內細直峰羊毫每支洋四毛
長峰羊毫每支洋二毛
中楷羊毫每支洋二毛
各種管料一概批發
龍跳天門每支洋三毛五
湖筆每支洋二毛五
加料小大由之每支洋二毛
冬紫毫每支洋一毛五
細長峰羊毫每支洋二毛五
淨尾羊毫每支洋二毛
小楷羊毫每支洋一毛
大連西崗子得勝街十九番地
電話七六八四
同聚湧書店

募集
世中如自動車運轉手之就職迅速而賺錢尤多者則爲他職業所不及請快入以教授親切學費低廉爲本旨之滿洲第一星個浦自動車運動手養生所吧

大連西崗新開大街
永裕綢緞百貨店
批門發市部部 長電話五八六九 五二四六番

順合時代的春夏衣料均大帮到齊爲生活提高決定價低廉

本店獨特、商戰應用
化學刻銅招牌
門市用玻璃燈
耐雨晒大金字
西法油畫肖像
油畫 看板廣告
中山看板店
大連榮町三 電三三四八
支店 中山旗匾木舖 西崗街 電二二一六五

電話商會
地點常盤橋東西通入口路南
電話
買賣、無費辦理手續、並出貨薄利金融
電話商會
大連市西通九三番地
電話三八九〇

大連第十二次陸上運動大會
全滿第二次競技大會
開會日期 陽曆六月十七日午前八時
舉行地址 大連運動場
報名日期 四月二十五日起至五月二十五日止
報名處 大連市浪速町大連青年會
主催 大連青年會
後援 大連市商會 大連西崗商會 西部大連商會 泰東日報社 滿洲報社 關東報社

大連中央旅館
大連爲滿洲之門戶交通八達商旅雲集大大連之計劃逐漸實現日趨興隆詎如此連濱竟無完美之公寓以供行旅之需求誠以輓近旅館設備非隨時代而演進不能稍慰客邸之安適本館有鑒及此乃創設中央旅館於榮町新建築之四層洋式大樓百數十間前臨電氣遊園奇花異草樹木鳥獸爭奇鬭勝後連海濱帆船林立臨窗遠眺如同海市蜃樓暢心悅目無與倫比內部裝璜清雅潔潤銅床錦被陳設華美空氣流暢冬有暖氣夏備電扇各室電燈電鈴衛生便所自來水浴盆以及電話等等無不盡善盡美價格之低廉應酬之週到茶役之殷勤尤爲別家所弗及務希行旅官商士紳惠然下榻無任歡迎
榮町二番地二十七
中央旅館主人啓
長電話二二九四六
電報掛號八五五八

北京料理
大連連鎖街銀座通
包辦中西筵席
應時隨意便酌
電話 日人二三二二一〇 華人二三三二一一 二階二三二一〇九 三階二二三三六四
扶桑仙館謹啓

大連西崗
天泰祥
洋紙店
本號營業專辦東洋川表紙海紙京扛紙以及和洋紙張事務用品學校文具批發零銷無微不備恐未週知特此聲明
長電話三二三七番

經濟

餅油豆軟疲高粱獨佳
鈔票初疲旋抬頭
大條倫敦紐約報長孟買低落
日美未動中美暴跌標金趨柔

據本報十五日專電、海外市況、倫敦大條轉騰查現市爲十九便士二分一、期市亦同、紐約報漲爲四十四仙八分五、孟買低落、爲五十二盧比十六分三、外國匯兌日美未動仍爲廿弗卅七仙、中美暴落、爲五十仙、爲卅二弗五十仙、美英亦低疲、爲五弗十仙二分一、英美五弗十一仙、日英一志二片四分一、中英一志三片八分三、英法七七佛郎三四云

之交易極欠圓滑云、本埠錢鈔市場、鈔票依然疲弱、十三日前場開盤後、現貨千零九十一元、安八十萬元、遠期開價千零九十四元較十四日晚市續跌二元五角、安三百六十八萬元、鈔兌小洋一四〇〇五、金票兌小洋一一二八七〇、大洋兌鈔八七〇〇云

又鈔票十五日晚市開盤後、期現貨較早市抬頭、稍見回提、查現貨開價爲千零九十八元、安四十萬元、遠期開價千零九十八元五角、安百四十萬元、金兌小洋一二七七、鈔兌小洋一四〇一〇、大答兌鈔九七〇〇云

美國銀派聲明銀塊按五十仙作價戰債認收現銀、與先行收買銀塊、而後發行銀券等、金市仍感於銀派之宣傳、開價報跌

上海十五日電訊、朝來海外電稱、美國銀派聲明銀塊按五十仙作價戰債認收現銀、與先行收買銀塊、而後發行銀券等、金市仍感於銀派之宣傳、開價報跌、旋後因掉期存付得利五元、以及交郎用現企被差押五百五十條說、於是存付不少、行市小快後趨柔、銀行團今日爲警戒犯關之錢莊、頗有不前之勢、故外匯

受滿洲事變影響
安東貿易大增
大同二年度呈最高記錄

查安東港口、挾鴨綠江與朝鮮對峙、更藉河港、與日本及中國南北各大商埠交易以來、實具有悠久之歷史、同時安東貿易、亦保持最古之紀錄、其在前淸光緒三十四年、進出口額已達四十九萬二千餘海關兩、其後則逐年增加、迄未減退、茲查大同二年度、竟一躍而至廿三倍達一萬零八百四十八萬餘兩呈現過去廿二年間之最高記錄、由大同元年度、合計爲五千八百六十七萬餘兩、僅達二年度之半額、爲民國七年以來之最低記錄、據查貿易激增之原因、蓋不外滿洲事變之影響所致云

綏財局催換借據

綏中縣財務局、當十九年、開徵以來、畝捐一項、毫無收入、公欵支絀、警學經費籌措無着、經由地方會議、議決暫自農戶貸款內、每村扣借大洋六百元、以資救濟而維現狀、當時發給借欵據准以抵納畝捐、惟此項借據尚未撤數收回、故財務局、特於昨日、四貼佈告、令持據兌換國幣、若至七月一日即作廢云

欲使各債務國家
以銀償還戰債
寶瑪斯宣稱現正立案中

華盛頓十五日電訊、美國克拉郝瑪州選出之民主黨議員寶瑪斯氏、關於產業融資之略達格拉斯法案、曾於二日提出修正案、該案係欲對該法案塡入銀條項、寶瑪斯氏並於十四日宣稱、對該修正條項、又復追加項目、此係欲對於對美戰債々務國、迄本年六月十五日期限之未付欵項(月賦)使其能得以現銀支付之、刻正爲此節立案之中云云

中國銀公司
已設事務所
宋子文返滬可正式成立

上海十五日電訊、資金千六百萬元之中國建設銀公司、已在香港路四號銀行公會內設立創立事務所、同時向財政部進行各種手續、聞須俟宋子文返滬後、始能正式成立、總理擬定以貝淞蓀充任云

樺川春耕貸欵 責成農會辦理

年來天災頻仍、人事擾攘、致社會經濟日呈恐慌、鄉村之啼飢號寒者、觸目心傷、政府本王道主義、實現仁愛善政、日前樺川縣公署奉省令由中央銀行貸予農戶春耕貸款、聞其手續以地契爲抵押品、每晌地准許借國幣九元每人限九十元爲止、月利七厘定三年三期償還、是此援濟法善而意美、可謂拯飢援溺者矣、刻縣署責成農會代爲辦理、業已開辦云

全滿三月份對外貿易 (一)

茲據財政部發表康德元年三月份全滿外國貿易之概況如左 (單位 國幣圓)

	三月	前年同期	一月以降累計 康德元年	大同二年
△出口				
土貨出口	二九、五八〇、四六九	三五、五五七、二〇八	一〇五、六七一、四五七	一三一、四三二、三六四
外貨復出口	三、一六八、六五五	一、二九七、〇一四	五、四六九、八八三	三、四三〇、九〇四
計	三二、六四九、一二四	三六、八五四、二二二	一一一、一四一、三四〇	一三四、八六三、二六八
△進口				
外貨進口	三八、二六二、五二六	四一、八九三、五四二	一一五、四六四、九四一	一二九、八三三、八六二
外貨復進口	一六、一七八	五〇、六三三	四五、六三〇	五〇、六三三
計	三八、二七八、七〇四	四一、九四四、一七五	一一五、五一〇、五七一	一二九、八八四、四九五
進出口共計	七〇、九二七、八二八	七八、七九八、三九七	二二六、六五一、九一一	二六四、七四七、七六三
進口超過	五、六二九、五八〇	五、〇八九、九五三	四、三六九、二三一	
出口超過				四、九七八、七七三

美國新稅案 羅斯福已批准

華盛頓十五日電訊、羅斯福總統今日簽定稅則修正案、根據該案美政府每年可增加四萬一千七百萬元之收入云

償付一部分戰債
仍適用瓊斯案
美已宣稱不再與財政幇助
法國輿論仍反對償付戰債

華盛頓十五日電訊、此地今日宣布、將來只償付一部份美國戰債者、仍須適用瓊斯案、美國不與以財政上之幇助、今日聲明關係答覆法使波拉霜洛之疑問、又悉國務院官吏通知所有欠債國代表、將來償付一部份戰債者、仍以賴債國論、故對欠債國家如法國者、美國仍禁止予以財政上之援助、但美國預備在任何時間考慮修正現行戰債協定之計劃、美政府持此態度、可望法內閣放棄六月十五日償付一部份戰債之計劃、而回復於良好信用國家之列、法對戰債有何舉動、外界猜測頗多、據巴黎電訊、謂法國輿論仍反對償付戰債云

收買生金之價格

據財政部十二日發表關於產金收買價格之件、基於產金收買之產金收買價格、茲決定如左

計產金收買價格每一瓦(克蘭姆)爲國幣三圓二角〇分

云

特產市場十五日開盤後、乃趨軟周、豆因歐洲帮買付停手、豆餅亦因日商停存、交易閑散、行市穩疲、亦呈軟疲、豆油受大勢所逼、獨高粱有日商及北地帮購存不少、市情强硬、總觀全場、皆極閑散、至於現貨、三品市情亦隨期市鬆緩、查成交額、大豆三井三十、賣隆、豐年各五、油坊百、共安五十車、豆餅三菱一萬二千片、豆油安六千均屬寥々云

五月十四日卯期
豆餅豆油交割
成交額均比較上期增加

大連特產市場五月十四日卯期之豆餅豆油、已於十二日前場交卯、查豆餅賣買總成交額二百九十九萬五千片、受渡額百四十三萬四千片、受渡比率四成七分九厘弱、標準價值一圓一角九分、比前期賣買總成交額增加百二十七萬五千片、受渡額亦增加五十四萬八千片、標準價值提高一角、當期中高價一圓二十一錢五厘、低價一圓三錢五厘、相差一角十八錢、主要受渡家如左(單位千片)

△渡方

同泰	二〇	同聚厚	二二
和泰	一三〇	乾聚和	八二
達昌	五一	双聚福	二六
双盛	三一	萬慶昌	一三
萬義長	五六	福順厚	五三
福順義	三八	福聚恒	一九
福和盛	一八〇	廣源泰	三一
恒昇	一九七	益發合	六〇
大和成	五一	天興福	二三
義順生	七〇	東和長	六四
東記	一〇〇	西記	一三六
東亞	一五	三泰	一五一

△受方

日清	一二二	玉谷	一
永井	八	瓜谷四三	二
三井	三九八	三菱	五七八

其次豆油買賣總成交額卅七萬三千箱、受渡額十萬三千五百箱、受渡比率二成七分七厘強、標準價值八元九角、比較前期買賣總成交額增加四萬二千五百箱、受渡額減四十箱、標準價值提高一元二角、當期高價九元二角五分、低價七元相差二元二角五分、主要受渡家如左(單位百箱)

△渡方

同泰	一二〇	同聚厚	一五

△渡方

和泰	四〇	乾聚和	五五
達昌	四五	泰來	一〇
双聚福	四五	双盛	四五
萬義長	五五	福順厚	一〇
福順義	二〇	福聚恒	一五
福和成	八〇	廣源泰	三五
恒昇	二〇	天興福	二〇
義順生	一〇	東和長	七五
西記	六〇	三泰	一六五

△受方

三興			
西記	八〇	日清	九五
三井	二一五	三菱	六四五

日本財政之五年計劃案

東京快訊、現內閣已決定繼續擔當今後時局、上月上旬所謂三大政策、曾提出閣議決定自表示更生意氣以來、已過一月、此際觀四圍情勢政局亦斷定可以安定、於是擔當整理財政之大藏省、於昨日始着手作其基礎調查、第一步對財政整理十年度之基本預算、此項成案、最快亦須一個月後成案、後決定整理財政之根本方針、又此次之整理、由從來之無計劃財政轉換、樹立將來根本的財政計劃、第一、以歲入出之均衡爲目的、修理歲出、第二、包括增稅計劃、作增收計劃之立案、第三、整理財政之方法與範圍及時期等整理目標爲整理八億元之歲入缺陷以五個年計劃樹立補塡策云

商情

本埠特產 (十五日前場)

▲大豆

	袋	五月	六月	七月	八月	九月
開盤	三、七五	三、六六	三、七〇	三、七四	三、七六	三、八〇
收盤	三、七四	三、七二	三、七四	三、七七	三、七九	三、八二

▲豆餅

	現貨	五月	六月	七月	八月
開盤	一、一九五	一、二〇〇	一、二一〇	一、二一〇	
收盤	一、二〇五	一、二〇〇	一、二一〇	一、二一〇	

▲豆油

	現貨	五月	六月	七月	八月	九月
開盤	九、五〇	九、五〇	九、五五	九、六〇	九、六〇	
收盤	九、五五	九、五〇	九、五五	九、六〇	九、六〇	

▲高粱

	現貨	五月	六月	七月	八月	九月
開盤	一、八二	一、八〇	一、八三	一、八九	一、九二	一、七七
收盤	一、八二	一、八三	一、八六	一、八九	一、九四	一、九六

▲大豆 (十五日後場)

	袋	五月	六月	七月	八月	九月
開盤	三、七四	三、七〇	三、七三	三、七七	三、七八	三、八二
收盤	三、七四	三、七三	三、七五	三、七七	三、七九	三、八三

▲豆餅 現貨 一、二一五 / 一、二一五 ▲豆油 九、六〇 / 九、六〇 ▲高粱

本埠錢鈔

▲大連鈔票 (十五日前場)

	現貨	近期	遠期
高	一〇九、一〇		一〇九、四〇
低	一〇九、九〇		一一〇、〇五
收	一〇九、八〇 / 一〇九、一〇		一一〇、〇〇 / 一〇九、二〇
成交額	八〇萬	萬	三六八萬

	鈔對金	鈔對洋	金對洋
十時	一〇九三五	一四〇一〇	一二六一〇
十一時	一〇九三五	一四〇〇五	
十二時	一〇九三五	一四〇〇五	一二七七〇

▲大連鈔票 (十五日後場)

	現貨	近期	遠期
高	一〇九、八〇 / 一一〇、一〇		一〇九、八五 / 一一〇、一〇
收	一〇九、九〇 / 一〇九、九五		一〇、〇〇〇 / 一〇九、八六
成交額	四〇萬	萬	一四〇萬

	鈔對金	鈔對洋	金對洋
二時	一〇九七五	一四〇〇五	一二七七〇
三時	一〇九七五	一四〇一〇	一二七七〇

電報匯兌 (十五日)

倫敦銀塊	一九便士二分一
同期市	一九便士二分一
紐約銀塊	四四仙八分五
孟買銀塊	五二留比六分三
英美匯兌	五一〇仙二分一
日美匯兌	三〇弗三七
中美匯兌	三二弗五〇

▲美棉

現貨	五月	七月	九月	十月	十二月	一月	三月
一二仙四〇	一一仙四〇	一一仙四四	一一仙二四	一一仙三九	一一仙五二	一一仙五七	一一仙六八

▲印度棉花

奔哥爾	布羅其	奧姆拉
一二七盧比	一八九盧比	一六七盧比

▲神戶日美 三〇弗四八分三(賣) 三〇弗四分一(買)
▲神戶日英 一志二片八分三(賣) 一志二片四分一(買)
▲匯豐掛期 (十五日) 一〇〇三元〇〇
▲上海標金 開行 一〇四〇元〇角 最高 一〇四四元〇角 最低 一〇三九元〇角 收盤 一〇四三元二角
東匯 一〇三元〇〇 英匯 一仙令二便十五五 美匯 三一弗五〇〇
▲上海外匯 東匯 一〇六元五五 英匯 一〇七元五〇 先令 一先令三便士一三〇

商品市場 (十五日前場)

▲美匯 一先令三便士十三三五 賣 三二弗四七五 買 三二弗五〇〇

▲大阪三品

限月	五月	六月	七月	八月	九月	十月	十一月
前場開盤	二二一〇	二〇九八〇	二〇六七〇	二〇三九〇	二〇一五〇	一九八〇〇	一九七五〇
後場收	二二一八〇	二二一一〇	二〇七七〇	二〇四三〇	二〇一九〇	一九九五〇	一九七八〇

▲大阪棉花 現貨開盤 五六、一〇 收盤 五六、二五 定期開盤 五八、四〇 收盤 五八、〇〇

	現	中	期
▲大阪期米 開盤	二五、三九	二五、八二	二六、二七
收盤	二五、四一	二五、八七	二六、二三
▲東京期米 開盤	二五、九一	二六、〇八	二六、四四
收盤	二五、九〇	二六、一〇	二六、四四
▲仁川期米 開盤	二三、〇六	二三、三五	二三、七七
收盤	二三、〇一	二三、〇七	二三、一〇

▲神戶豆餅 五月 三、一四 / 三、一四 六月 三、二六 / 三、二六 七月

▲大連股票 五品期 三六、六〇 / 三六、六〇 豆新期 三六、六〇 錢鈔期

▲同短期 五品期 三五、三〇 / 三五、〇〇 豆新期 一七、七〇 / 一七、七〇 錢鈔期 一九、九〇 / 一七、七〇 東新期 一三、〇〇 / 一三、一四

▲大阪三品 (十五日後場) 日產

限月	五月	六月	七月
前場開盤	二二八〇	二〇一六〇	二〇七四〇
後場收	二二五〇	二一〇〇〇	二〇六六〇

北地行市 (十五日前場)

▲大阪棉花 八月 九月 十月 十一月

	現貨	定期
開盤	二〇三九〇	一九七〇〇
收盤	一九八九〇	一九七九〇

▲大阪期米 開盤 二五、三九 / 二六、三〇 收盤 二五、八二 / 二五、三〇
▲東京期米 開盤 二五、三九 / 二六、八九 收盤 二五、二一 / 二六、七七
▲仁川期米 開盤 二三、二八 收盤 二三、三〇 / 二三、九九
▲橫濱生絲 前一節 五三〇〇 前二節 五二六〇

▲印度麻袋 綠扛袋 三留四比分三 藍扛袋 一六留比八分三 匯兌行 七九留比〇分〇

▲奉天奉票對金票 一〇四、八〇 ▲奉天國幣對鈔票 一〇四、八〇 ▲奉天國幣對金票 一〇四〇 ▲開原國幣對金票 一〇四、一〇 ▲新京國幣對票金 一〇四、一〇 ▲哈爾濱國幣對金票 一〇四、五〇 (安東)匯兌 一八、〇兩 (平銀)近期 一四八三 遠期 一四八三

(十五日後場)

▲奉天奉票對金票 一〇四、八〇 / 一〇四、七〇 ▲奉天國幣對金票 一〇四〇 ▲開原國幣對金票 一〇四、八〇 ▲新京國幣對金票 一〇四、八五 ▲哈爾濱國幣對票金 一〇四、八五 (安東)近期 一四八七 遠期 一四八六

哈爾濱(大豆) 五月 五九〇〇 六月 六〇〇五 七月 六一七五 八月 六二二五

哈爾濱(小麥) 五月 一四九〇 六月 一二三五〇 七月 一二一五〇 八月 一〇六五〇

▲公主嶺國幣對金票 一〇四、一〇

同(大豆) 五月 五九〇〇 六月 六〇〇五 七月 六一七五 八月 六二二五

同(小麥) 五月 一四五〇 六月 一一四〇〇 七月 一一二五〇 八月 一〇六五〇

▲公主嶺國幣兌金票 一〇四、一〇

各地發送量

	大豆	高粱	豆餅	雜糧
▲開原	九車			
▲新京	三車	一二車	五九車	六車
▲公主嶺	五車	一三車	六車	五車
▲四平街	一一車		三車	一一車
▲大連	一五車	一〇九車	二五車	一四車 / 四一車

各省馳名[illegible]聖藥
康樂戒煙丸
安全斷癮 毫無痛苦 輕者兩瓶 重者半打

性和平保無流弊 無論新舊男女强弱保險平安戒除 飲食加增精神爽快作事如常 丸粒精小携帶便利淸血解毒 無上特品凡經嘗試必知名實

價目 每瓶六十粒入 每瓶現洋貳圓 每打現洋貳拾圓 新製小粒乙種六十粒入 每瓶現洋壹圓貳角 每打現洋拾貳圓

特告

總發行 奉天小南門裏大街路東樓房 陸華大藥房

外埠代理 ▲安東陸華藥房東增遠復春堂兄弟藥房大生 ▲本溪祥泰 ▲干金寨信仁堂、瑞祥豫昌協盛廣 ▲遼陽 敎和新民大德藥房 ▲昌圖厚生醫院 ▲長春躍庭藥房 ▲吉林統生藥房 ▲大石橋衛生復泰報館 ▲大連康德記藥房 ▲奉天震

齒科 早川醫院
大連市西通三十九番地 電話三九七一番
(分院)金州新市街

大連汽船出帆

●開往青島上海 ▲青島丸 五月十六日 ▲大連丸 五月十九日 ▲奉天丸 五月廿二日
●開往天津(天津直航) ▲天津丸 五月十七日 ▲長平丸 五月十九日 ▲天津丸 五月廿一日
●開往安東 ▲濟通丸 五月十八日
●開往龍口登州府行 ▲龍平丸 五月十七日
●開往基隆高雄 ▲山東丸 五月十九日 ▲山西丸 五月廿六日
●開往新瀉伏木敦賀 ▲河南丸 五月三十日
●開往芝罘淸津雄基 ▲河北丸 六月十六日
●開往大連阪神 ▲遼河丸 六月八日
●開往營口 ▲龍鳳丸 五月廿四日 ▲山西丸 五月二十日

大連汽船株式會社
專屬貨客經理店 大連市敷島町永和公司 電話七八六八・七七二五
阪神航路 專屬貨物經理 澤山兄弟商會 電話五一六五、四八一六
台灣航路荷客取扱店 大連敷島町 丸二商會

大阪商船出帆

●開往門司神戶大阪 ▲烏拉爾丸 五月十六日 ▲香港丸 五月十七日 ▲特克馬丸 五月十九日 ▲烏蘇利丸 五月二十日 ▲貝加爾丸 五月廿一日 ▲西亞得爾丸 五月廿二日 ▲扶桑丸 五月廿四日 ▲哈爾濱丸 五月廿五日 ▲亞米利加丸 五月廿六日
●開往上海福州基隆高雄 ▲長沙丸 五月二十日 ▲福建丸 五月卅一日 ▲盛京丸 六月十日
●開往天津 ▲第一東洋丸 五月廿二日 ▲白山丸 五月三十日 ▲日東丸 六月七日
●開往橫濱(掛今治) ▲日東丸 五月十九日 ▲第一東洋丸 五月廿七日 ▲白山丸 六月四日
●開往紐育 ▲南海丸 月 日

大阪商船株式會社大連支社 電話四一三七番

大連社交舞踏研究所
▲學費低廉速成教授 ▲研究時間晝一時至四時半 夜六時半至十時 (日曜休憩)
大連西崗平和街一 博愛醫院後街

日淸汽船大連出帆

●開往上海青島香港廣東 ▲華山丸 五月十六日 ▲嵩山丸 五月廿二日 ▲廬山丸 五月廿八日 ▲唐山丸 六月廿六日

乘船切符發賣所 大連伊勢町 ジャパンツーリスト・ビューロ 大連案內所 電話五五四五番

政記輪船出帆

▲公利號 ●開往龍口 五月十八日
▲永利號 ●開往芝罘 五月十八日
▲純利號 ●開往安東 五月十六日
▲成利號 ●開往上海 五月十七日
▲昌利號 ●開往青汕港廣 五月十七日

阿波共同汽船大連出帆

▲十六共同丸 ●開往芝罘威海衛青島 五月十七日
▲卅六共同丸 ●芝罘威海衛仁川 五月十六日
▲長山丸 ●開往仁川鎭南浦 五月十六日
▲長山丸 ●開往天津 五月廿一日
▲第十八共同丸 ●開往芝罘 五月十七日

阿波國共同汽船株式會社大連支店

惠通行出帆

▲利通號 ●開往芝威 五月二十日
▲昌平丸 ●開往芝罘 五月十九日
▲照國丸 ●開往門宇尾今 五月十六日
▲神祐丸 ●開往安東 月 日

電話 六一一八 三八五一番

補血滋養強壯劑
保利他民

貧血 肺癆 衰弱 病後 虛弱兒童
營養不良 慢性胃腸病 精力疲乏
心身過勞之人

服了保利他民以後 血色可以改良 食慾可以增進 體重可以增加 精神可以愉快

包裝 一五〇瓦、三五〇瓦、五〇〇瓦

武田長兵衛商店股分有限公司
日本大阪市東區道修町

30-1028(N)